

本招生簡章經 111 年 4 月 8 日第 6 次招生委員會議通過



大仁科技大學

TAJEN UNIVERSITY

111 學年度四技日間部 運動績優學生單獨招生簡章

地 址：屏東縣鹽埔鄉維新路 20 號

電 話：(08) 810-8218

傳 真：(08) 762-6351

網 址：<https://a15.tajen.edu.tw/p/412-1015-2574.php>



大仁科技大學招生委員會 編印

目錄

本校特色.....	4
壹、考試重要日程表.....	5
貳、招生系（組）別及名額.....	6
參、招生系（組）簡介.....	7
肆、報名資格.....	11
伍、報名方式及時間.....	11
陸、網路報名流程說明及注意事項.....	11
柒、書面資料審查規定.....	12
捌、成績計算方式.....	13
玖、成績查詢及複查.....	13
拾、放榜（網路查榜）.....	13
拾壹、錄取報到.....	13
拾貳、註冊繳費.....	14
拾參、其他事項.....	15
【附件一】運動績優報名表.....	16
【附件二】運動項目代表隊員證明書.....	17
【附件三】網路報名流程圖及說明.....	18
【附件四】報名專用信封封面.....	19
【附件五】成績複查申請書.....	20
【附件六】委託書.....	21
【附件七】考生申訴處理辦法.....	22
【附件八】報名考生申訴表.....	23
【附件九】錄取生放棄錄取資格聲明書.....	24
【附件十】大仁科技大學位置圖.....	25
【附件十一】大仁科技大學校區平面圖.....	26

招生系（組）別諮詢方式

諮詢單位	電話	e-mail
招生服務中心	08-8108218	hsiping@tajen.edu.tw
環境與職業安全衛生系	08-7624002 分機 3041	cychiu@tajen.edu.tw
寵物照護暨美容學士學位學程	08-7624002 分機 3031	yuru@tajen.edu.tw
消防安全學士學位學程	08-7624002 分機 3042	fire@tajen.edu.tw
護理系	08-7624002 分機 3061	hhlin@tajen.edu.tw
休閒運動管理系	08-7624002 分機 3612	rsm3611@tajen.edu.tw
餐旅管理系	08-7624002 分機 3801	fbm@tajen.edu.tw
社會工作系	08-7624002 分機 4201	hswhuang@tajen.edu.tw

本校特色



創校簡史

本校創辦於55年3月，設立以藥學為發展主軸的大仁藥學專科學校，於88年8月改制為大仁技術學院，94年8月升格為大仁科技大學。自創校至今已有五十年的歷史，此過程經歷了不同階段的成長與挑戰，更期待建構以人類幸福貫穿學校所有教育活動，塑造大學引導社會幸福之典範。

交通便利的生活圈

一日生活圈

最長海岸線 多元文化
學習 旅遊 充電
物美價廉 生活真摯少
整個城市都是我的教室

公車進校園
每天40班次

東港 大鵬灣
小琉球
恆春 墾丁
茂林 二地門

屏東交流道已完工，下交流道只需3分鐘即可抵達本校。

屏東市設有P-Bike公共自行車，輕鬆屏東好自在。

高雄至左營站下車→轉乘台鐵至屏東站下車→屏東轉運站屏東客運→往鹽埔至大仁科技大學。

搭台鐵屏東至屏東站下車→再轉乘屏東客運→往鹽埔至大仁科技大學。

住在大仁

全校設有Wi-Fi、五星級宿舍住家、幸福禪房、活動中心、SPA生活廣場、實習旅館、養生水療館、健身房、彩妝髮廊、亞洲最大可調式攀岩場、全國最完整探索教育場地、法式滾球場、射擊場、漆彈場、400公尺田徑場等場地，多元休閒設施，帶給同學多姿多采的大學生活。

學術單位

本校共設立藥學暨健康、人文暨資訊、休閒暨餐旅等3個學院。



職場加分，充分就業

- 提供多項證照檢定考場服務，並開設豐富多元專業證照培訓班，原上課場地考照，考照通過率高，畢業至少三張證照在手，就業一把照。
- 與產業合作開辦金龍計畫，並推動10個教育部產業學院計畫，更連續五年執行勞動部就業學程計畫，學習、實習、就業、創業一條龍就業沒煩惱。
- 全面實施校外實習，將所學運用到職場，時間從一年至兩年、三個月不等，除了國內實習外，還有澳洲、日本、新加坡、美國、加拿大等，幫助同學增加國際視野。

1. 本校距離國道3號屏東交流道僅3分鐘車程，交通便捷，校內設有公車站，並備有高屏地區學生通勤專車及高屏以北地區假期返鄉專車。
2. 經濟困難學生協助措施：設置各項獎助學金、工讀金、急難救助金等供申請，同時協助辦理助學貸款。
3. 教學與生活設施完善：設有遠距教學中心、校園網路、圖書資訊大樓、智慧環場PBL教室、智慧機器人創新應用發展中心、生命教育體驗中心、藥護實訓基地、AR/VR內容體驗實訓基地、學生活動中心、國際標準攀岩場、探索教育高低空體驗場、餐飲大樓，另校園設有全家、OK超商、餐飲小站及美食街等。
4. 本校學生宿舍設備完善，男女宿舍共計有1,300個床位，所有宿舍皆有冷氣空調設施。
5. 111學年度學雜費收費標準依照就讀系別不同，敬請逕入本校會計室網頁查詢。

壹、考試重要日程表

項 目	日 期	網址	備 註
網路報名	即日起至 111 年 6 月 30 日 (星期四) 止		1. 報名截止日期：6 月 30 日下午 5：00。 2. 報名注意事項請參閱簡章第 11 頁。
成績查詢	111 年 7 月 12 日 (星期二)		當日上午 10：00 開放網路查詢成績
成績複查	111 年 7 月 13 日 (星期三)		傳真複查至 7 月 13 日中午 12：00 截止，逾期不受理，考生並以電話確認。
放榜 (網路查榜)	111 年 7 月 20 日 (星期三)		1. 當日上午 9：00 開放網路查榜 2. 相關問題請於週一至週五上午 09：00 至下午 04：00 撥打 08-8108218
正取生報到	111 年 7 月 20 日 (星期三) 至 111 年 7 月 22 日 (星期五)	註冊課務組 A104 (採現場或傳真)	報到方式 (下列兩者擇一)： 1. 現場報到 2. 傳真報到 傳真電話：08-7623552， 傳真後請來電 08-7624002 轉 1511、1522、1523 確認。 正取生報到時間上午 9：00～下午 5：00
備取生報到	111 年 7 月 25 日 (星期一)		於 7 月 25 日上午 10：00 開始電話個別通知。 ※詳細內容請見第 13 頁
錄取生註冊	依本校註冊通知辦理註冊手續		1. 註冊繳費方式與地點請詳閱註冊須知。 2. 註冊課務組聯絡電話：(08) 762-4002 轉 1511、1522、1523 確認。

※注意：本日程表若有異動，以招生委員會公告為準
查詢網址 <https://a15.tajen.edu.tw/p/412-1015-2574.php>

貳、招生系（組）別及名額

※凡參加本 111 學年度技專校院申請入學及大學各種入學管道已獲取錄取者，需繳交原錄取學校之放棄聲明書，始得報考本次招生入學，違者取消錄取資格。

一、日間部四技運動績優單獨招生入學名額分配表

招生系別	運動項目	性別	名額
環境與職業安全衛生系	001 籃球 002 排球 003 網球 009 足球 029 射箭 039 田徑	不拘	2
寵物照護暨美容學士學位學程			1
消防安全學士學位學程			2
護理系			1
休閒運動管理系			6
餐旅管理系			1
社會工作系			1

※收費標準依 111 學年度學雜費收費標準訂定。

參、招生系（組）簡介

系別名稱	教育理念與特色
<p>環境與職業安全衛生系</p>	<p>本系以增進技職教育素養，培育優秀環境工程及職業安全衛生管理專業人才為目標。訓練學生具備環境污染防治及職業安全衛生知識技能，並培養各種作業環境檢測與環境汙染物分析專長，因應社會環境變遷，加強學生人文通識、外語及資訊課程能力以為各界所用。本系學生就業與發展方向如下：</p> <ol style="list-style-type: none"> 1. 在學期間：直接報考乙級職業安全衛生管理技術士、消防設備士、下水道設施操作維護-處理系統與水質檢驗乙級技術士等環安相關證照。研修適當科目，畢業後即可取得環境教育人員證照。 2. 就業能力：直接報考經濟部國營事業環工與職業安全衛生人員、環境工程技師、甲/乙級空氣污染防制專責人員、甲/乙級廢污水處理專責人員、甲/乙級廢棄物清除處理專責人員、甲級勞工安全管理師、甲級勞工衛生管理師、甲/乙級化學性作業環境監測技術士、甲/乙級物理性作業環境監測技術士、消防設備師、工礦衛生技師及工業安全技師等。考取職業安全衛生管理證照，擔任事業單位的勞工安全衛生管理人員；畢業後可應聘至各類別公司環安部門、工程顧問公司、營造公司、消防專業器材公司等相關行業擔任工程師。 3. 國內進修：可至大專院校環境、勞安、消防、產業安全、防災相關等研究所，繼續進修碩、博士學位。 4. 國外進修：可申請至日本、歐美等國家之環境工程、職業安全、防災等領域學校繼續深造，或產業派遣至國外研習，增強專業技能。
<p>寵物照護暨美容學士學位學程</p>	<p>本學程培育具有寵物美容專業、獸醫助理、能規劃寵物經營及行銷寵物服飾及寵物產品相關實務能力之技術人才。畢業時取得寵物美容丙級、寵物時尚造型、寵物指導手等相關證照。本系特色：</p> <ol style="list-style-type: none"> 1. 優良教學設備與課程設計，1人1狗實作教學、輔導考取寵物美容丙級(C級)至B級美容師證照與其他相關證照、畢業具有特定寵物業專任人員資格。 2. 訂有專業畢業門檻，如勞動部丙級寵物美容證照、民間協會C、B級指導手或寵物美容證照、美國寵物美容造型師證照、貓美容師證照等，提升學生專業技能。 3. 具備完善教學空間：活動中心3F兩側設有寵物美容專業教室4間(包括寵物美容專業乾、溼)、教師準備室2間、寵物行為訓練情境模擬教室；4F學生實習狗舍3間、貓舍1間，飼養空間與人道管理，除能維護寵物健康與預防疾病外，同時能作為學生實作技術基地。 4. 考照輔導：免費輔導考取寵物職能相關證照。 5. 實習規劃：大四下學期校外專業實習半年與職場無縫接軌，學生亦可選擇海外寵物產業實習與國際連結。

<p style="text-align: center;">消防安全學士學位學程</p>	<p>消防安全學士學位學程是以培育具有公共安全、災害防救之專業技能、職場危害風險評估及控制之相關實務能力，涵養職業道德倫理，加強自我進修能力，健全之專業技術人員為目標。本系特色：</p> <ol style="list-style-type: none"> 1. 協助學生習得消防工程、水電工程、緊急救護與職業安全衛生管理之技能。 2. 培育學生成為消防安全設備之設計、監造、裝置、檢修、防火及安全防災實務型人才。 3. 重視業界專家協同實作教學、校外實習、海外研習及實務專題等特色課程規劃。 4. 發展火場鑑識科技研究、消防安全設備檢修技能訓練，提供學生消防與防災的正規專業教育訓練與就業平台，培養學生國際移動力，放眼於全球的潛在消防與防災就業市場。 5. 結合台灣地區救災與特種搜救訓練基地之訓練課程，使學生具備消防救災技能，提高其職場就業力與競爭力。 6. 就業發展：消防警察人員、消防專技人員(消防設備師及消防設備士)、消防及水電工程師、民間消防救災公司專技人員、物業設施管理幹部、職業安全衛生管理人員、專業救護公司緊急救護技術員、產業安全管理幹部、消防工程器材行銷及工務管理幹部、防火管理及保安監督管理幹部、火場避難設計模擬技術人員等符合職場安全需求之相關科技人才。 7. 升學進修：未來進入消防、產業安全、工程科技相關研究所，取得碩、博士學位，成為消防與產業安全的中、高階研發科技人才。
--	--

本系辦學目標秉持校訓「力學行仁」及系訓「真、善、美」之精神，以培育具備臨床實務專業能力的護理人才為教育目標，引領學生具備實踐、行動能力，及競爭優勢的就業力。本系特色：

特色一、穩定卓越的辦學績效

本系畢業生每年就業率高達9成以上，平均91%皆從事與醫療保健類相關的工作，學生畢業第一份工作平均就業薪資遠優於全國大學畢業生就業平均薪資。

特色二、藥護智慧健康創新應用之品牌優勢

本系依據大仁「藥護智慧健康產業創新應用科技大學」之定位，建立全國唯一的智能藥護健康管理實訓場域，落實教學、研究與實務結合。

特色三、滾動式的教學品保機制

學校注重學生臨床實務能力的培養，重視教學品保，課程不斷滾動式修正與調整，專業實習與實務專題均列為必修，課程設計依據臨床實務需求，融入業界教師、服務學習、多元評量及跨文化照護海外移地課程，使得本系學生不侷限於在地學習，擴大其國際視野與國際行動力。

特色四、證照輔導與學生潛力激發

本系積極辦理護理師證照輔導班，輔以晚自習時間、考生陪讀，用心輔導學生考取護理師證照。此外，教師積極帶領學生參加各項校外競賽活動、實務專題競賽與創新創業競賽，讓學生除了在課堂上學習專業知識外，更讓學生能藉參與計畫結合學習，進行職場實務體驗，臻至學用合一、潛力無限激發！

特色五、對學生不設限的寵愛與呵護

本系具有獨棟專業空間，每年亦不斷投入經費擴充系館建設與高端教學設備，建置「臨床實務技能中心」、「智慧環場PBL教室」、「智慧藥護健康管理實訓教室」，科技與人文並重，深化創新實作與終生學習，細心呵護每一位大仁的護理幼苗。

特色六、工作、讀書與幸福生活兼顧的進修理念

本系除了四技日間部學制，亦設有二技進修部學制，以培育具備問題思辨、整合學理與臨床實務能力的護理人才為進修部二技的教育目標，陪伴每位在職護理人員同時兼顧進修、工作及生活，在課程設計上，加入中醫護理、長期照顧、整合性案例分析(幫助學生 Think like a medical doctor, act like a skillful nurse)、美學與舒適護理等等實用的進階課程。護理的出路，不僅侷限於醫院中，也可以自己創業當老闆，開設一般護理之家、產後護理、居家護理、精神護理等護理機構，以及長期照顧服務機構，例如：巷弄長照站、伯公照護站、失智共同照護中心及社區服務據點等。

特色七、建立「大仁護理系畢業生，就是讚！」的辦學口碑

大仁校園環境優美，位於大武山下，純樸寧靜的鹽埔鄉，造就學生性情氣質俱佳，本校設有多功能體育場館、健身中心、運動場、球場、豐富多元的學生社團，學生餐廳、超商、五星級學生宿舍等，創造出城鄉兼具的獨特校園生活，在科技與人文並重，深化社區關懷與實作實務的薰陶之下，造就出敬業樂群、深受企業界喜愛的大仁護理系畢業生，大仁護理系畢業生！就是讚！

護理系

<p>休閒運動管理系</p>	<p>21世紀是休閒產業興盛的世紀，本系以培育具有休閒、管理、社會服務等實用專業知識與技能之管理人才為目標。課程規劃有「運動管理」與「休閒管理」二模組課程，課程強調「理論」與「實務」並重，以培育符合時代適切性與必要性的專業休閒運動管理人才。</p> <p>本系學生的就業方向如下：</p> <ol style="list-style-type: none"> 1. 具活動企劃、旅遊解說、農場民宿、育樂園區等休閒產業人才。 2. 具運動賽會活動、運動顧問、運動場館、運動商品行銷、運動俱樂部等運動產業人才。 3. 具探索教育、健康調理、韻律舞蹈、運動健身、水域運動等指導員，以及運動單項教練與裁判、體育教師、救生員等休閒與運動專業指導人員(師)。
<p>餐旅管理系</p>	<p>本系除強調基本專業知識技術之訓練外，更重視管理相關概念之培養，以培育成為餐旅業中階管理幹部之職場能力。本系的主要特色包括：</p> <ol style="list-style-type: none"> 1. 本系教學設施完善，建置米其林廚藝大樓、飲品調製暨研發中心、實習旅館以及實習餐廳，專業教室達 15 間。 2. 本系師資陣容堅強，專任師資 26 位，大多具有相關實務經驗與國內外專業證照。 3. 本系依職能導向進行課程設計，提供學生符合職場各式職務需求之課程。 4. 本系日間部學生須於業界實習半年，實習地點包括國內各地知名企業，更提供海外實習機會，包括新加坡、澳洲、日本等地。 5. 本系引進業界師資協同教學，獲企業贊助辦理技藝競賽與研習活動。另成立餐旅教育訓練暨產學研發中心，與企業簽訂策略聯盟，提供學生實習、就業以及產學合作之機制。 6. 本系學生成就包括專業證照考取、國際競賽獲獎、職場業主肯定、職涯發展有成以及達成創業夢想，展現餐旅人應有之特質、技術、知識與能力。
<p>社會工作系</p>	<p>為因應社工人才需求急遽增加，本系秉持「濟弱扶傾」的精神，致力培育專業社會工作人員，以服務人群為終身職志。本系辦學績優，學生接受嚴謹社工專業訓練，畢業後任職各公家機關、非營利組織、醫院、學校、基金會等，本系特色有：</p> <ol style="list-style-type: none"> 1. 師資優良：聘請學養俱佳曾任職公、私部門之優秀實務工作者為專兼任師資群。 2. 畢業即就業：雙師教學、社工實務講座、社福機構參訪、簽訂策略聯盟鏈結實務資源、舉辦就業講座/模擬面試，拉近職場距離。 3. 機構結盟：與公、私部門 100 多家機構合作，提供學生社工實習。 4. 專業學程：辦理勞動部「長期照顧服務就業學程」，培育長期照顧服務相關人員，結訓後可具備照顧服務員訓練證書與勞動部就業學程證書。政府計畫：承辦政府多項委託計畫，提供學生實習及就業機會。 5. 政府計畫：承辦政府多項委託計畫，提供學生實習及就業機會。 6. 免費輔導公職考試、社會工作師專技高考。 7. 海外移地學習，拓展學生國際視野。

肆、報名資格

請符合「運動績優資格」與「學歷資格」者方得報考：

一、運動績優資格：

- (一) 具備教育部中等以上學校運動成績優良學生升學輔導辦法中之「甄審」、「甄試」資格者。
- (二) 曾代表國家參加國際層級之運動競賽，並持有證明文件者。
- (三) 曾參加全國運動會、全民運動會、全國中等學校運動會、全國原住民運動會、全國身心障礙運動會，並持有證明文件者。
- (四) 曾經參加經教育部體育署核定之運動聯賽、全國單項運動協會舉辦之全國性單項運動錦標賽，證明文件者。
- (五) 曾任高中職學校運動代表隊一年以上，且參加縣市級以上運動競賽，並持有證明、參賽紀錄者。
- (六) 高級中等學校體育班學生，持有證明者。
- (七) 其他未盡事宜，請依「中等以上學校運動成績優良學生升學輔導辦法」(109年4月15日臺教授體部字第1090013070B號令修正發布)規定辦理。

二、學歷資格

依「入學大學同等學力認定標準」(106年6月2日教育部臺教高通字第1060073088B號令修正發布)規定辦理。

伍、報名方式及時間

- 一、報名方式：一律採「網路報名」方式，報名完成後將報名表及檢附資料掛號郵寄。
- 二、報名時間：即日起至111年6月30日(星期四)下午5:00止

陸、網路報名流程說明及注意事項

一、網路報名流程說明

- (一) 受理網路報名：請至本校網路報名系統，依照「網路報名注意事項及作業流程」(如附件三，第18頁)進行報名登錄後，再郵寄資料。
- (二) 報名網址：請至招生服務中心 (<https://a15.tajen.edu.tw/index.php>) 網站，點選「運動績優學生單獨招生網路報名系統」圖示，即可進入報名系統登錄個人資料。
- (三) 操作步驟：
 - 步驟一：填寫報名表
說明：
 1. 請進入『招生系統』點選『運動績優單獨招生網路報名表輸入』→依畫面說明填寫資料。
 2. 資料輸入完成確認無誤後請按『報名資料確認』，頁面上將會顯示『網路報名登錄完成』，再點選『確定』。
 3. 報名資料一經確認送出後不得再修改，若不慎將基本資料輸入錯誤，請傳真至招生服務中心更改(08)762-6351。
 - 步驟二：列印報名表及報名信封袋封面
說明：
 1. 報名表：以A4紙列印，貼妥報考及國民身分證正反面影本(請整齊浮貼)。
 2. 報名信封袋封面：以A4紙列印，黏貼於自備之B4型信封上。

3. 報名需繳交資料表件，請備齊應繳資料後裝入郵寄信封。

(四) 報名期限：即日起至 6 月 30 日（星期四）下午 5：00 止。

(五) 網路報名：考生須於網路報名截止日前，以掛號將報名資料郵寄本校才算完成報名。

二、報名須繳交資料表件：

(一) 報名表件（附件一）：報名表各欄資料必須正確，通訊地址欄請填寫可收到招生委員會寄發資料之地址及電話，如各項通知無法寄達或連絡而造成延宕時，視同放棄權利，一切後果請考生自行負責。

(二) 歷年成績單：

1. 高中、職學校歷年學業成績單一年級上學期至三年級上學期共五個學期影本。

2. 休退學生若休退學證明未檢附歷年成績單，需繳交歷年成績單。

(三) 書面審查資料（如第柒項）。

(四) 同等學力報名者繳交同等學力證明影本。

※所有繳交證明文件一律不退還，請勿繳交正本。

※考生錄取後須依規定繳交證明文件正本，未繳交者取消入學資格，考生不得異議。

柒、書面資料審查規定

一、本次招生採書面審查方式辦理，審查項目為：一、書面資料審查，二、在校歷年成績。審查總成績為 100 分，其中書面資料審查項目佔 80%，在校歷年成績項目佔 20%。同分比序之參酌順序為：（一）書面資料審查原始得分，（二）在校歷年成績原始得分。

二、繳交資料如下：

(一) 書面資料審查：

1. 其他有利於審查之資料影本，如專題或作品書面報告、技術士證照或相關證照、參與競賽表現、自傳、學習計畫書、社團、幹部證明。或其他足以證明學生優秀之資料（繳交資料以影本為主）

2. 參與體育活動的經歷（格式自訂，A4 規格）。

3. 能力證明（指證明相關潛力與能力之文件，如競賽獎狀、專業證照、專業資格證書）。

4. 運動項目代表隊員證明書（附件二，第 17 頁）。（※本項必繳）

※以上書面資料請利用影印或拍照等方式送審，勿將正本（原稿）寄來，本會不負保管之責。

※各項書面審查資料，須於報名時繳交，考生不得要求於報名後補繳。

捌、成績計算方式

一、各審查項目成績滿分為 100 分，請參閱下表，得分皆取至小數點下第二位（小數點下第三位無條件完全捨去）。

審查項目	滿分	所佔總成績百分比	同分參酌順序
書面資料審查	100 分	80 %	1.書面資料審查。 2.在校歷年成績。
在校歷年成績 (一年級上學期至三年級上學期共五個學期)	100 分	20 %	

二、各審查項目成績原始得分，乘以各審查項目成績所佔總成績百分比，等於各審查項目成績之實際得分。

三、總成績 = 書面資料審查原始得分 × 80 % + 在校歷年成績原始得分 × 20 %

四、如遇相同分數，則依運動項目排序，依序為排球、籃球、網球、田徑、射箭、足球之比序。

玖、成績查詢及複查

一、成績查詢：111 年 7 月 12 日（星期二）上午 10：00 開放網路查詢成績。

二、成績複查：

(一) 複查時間：111 年 7 月 13 日（星期三）中午 12：00 截止，

(二) 複查方式：

1. 成績複查費新臺幣壹佰元整，以郵政劃撥方式（劃撥帳號：42146856，戶名：大仁科技大學）將收據（請寫上姓名）與成績複查申請書（附件五，第 20 頁），一起傳真至招生服務中心申請複查，傳真（08）762-6351，逾期或資料不齊者，概不受理。

2. 申請成績複查以一次為限。

拾、放榜（網路查榜）

一、公告時間：111 年 7 月 20 日（星期三）上午 9：00 開放網路查榜

二、錄取名單依上述日期及時間公告於本校招生服務中心網站，本會不另寄發「錄取通知單」。請考生務必上網查詢，並請錄取生依規定時間到本校報到。

拾壹、錄取報到

一、報到方式：

類別	時間	地點
正取生報到	111 年 7 月 20 日（三）至 111 年 7 月 22 日（五） 上午 9：00 至下午 5：00	本校教務處 註冊課務組 A104
備取生報到	111 年 7 月 25 日（一）上午 10：00 起 開始電話個別通知報到（不含六、日）	

(一) 選擇現場報到之正取生應於上表所列時間到教務處註冊課務組完成報到，並領取註冊相關資料。

(二) 選擇傳真報到之正取生應於上表所列時間傳真並來電確認完成報到，再由本校寄

發註冊相關資料。

(三) 正取生須依規定方式完成報到若逾時、逾期未報到或報到手續未完整即以自願放棄錄取資格論，則本校逕行以備取生依序遞補，不得異議。

(四) 正取生報到截止後，各系若有缺額，由備取生依名次順序遞補缺額。本校將個別以電話於 111 年 7 月 25 日（一）上午 10：00 開始通知報到，備取生須依通知辦理報到，請考生務必於報名時填寫可以聯絡到之電話（手機為佳），以免自身權益受損。

二、考生錄取後，經發現與報名資格不符者，取消其錄取資格，考生不得異議。

三、考生不得重複兩所學校之錄取報到。

四、如經本校錄取且依程序完成報到手續，所繳交之學歷（力）證件正本，須於本校陳報教育部新生名冊後方得領回（約 11 月初）。

五、本項招生錄取考生於報到後，另依本校註冊通知辦理註冊手續。

※學歷證件同等學力證件皆需正本（修業證明書須附成績單），持影印本加蓋原畢業學校印信或國內學校畢業之英文版畢業證書者不予採認。

拾貳、註冊繳費

一、錄取新生請依本校註冊通知辦理註冊手續。

二、繳費方式及註冊注意事項，請詳閱註冊須知。

三、未完成註冊手續者，視同自願放棄入學資格論，考生不得異議。

拾參、其他事項

- 一、考生完成本會報名程序後即同意本會因成績計算作業需要，經由光碟片轉檔傳遞方式由本會取得考生之身分基本資料，作為本會考生身分認定與成績計算作業運用。
- 二、本會於報名表中對於考生資料之蒐集，係為考生成績計算、資料整理、登記、分發及報到作業等招生作業必要程序，並作為後續資料統計及報到註冊作業使用，考生資料蒐範圍以本會報名表所列各項內容，資料使用之期間由考生完成報名作業至考生資料轉入本校完成考生註冊作業止，相關料並由本會保存一年後銷毀，但若有考生提出申訴者，並延長保存至考生申訴作業完成後進行銷燬。
- 三、本會蒐集之考生資料，因招生、統計與考生註冊作業需要，於考生完成報名作業後，即同意本會進行使用，使用範圍亦以前項規定為限。
- 四、考生依個人資料保護法第三條規定，當事人依該法行使之權利，將不因報名作業而拋棄或限制，惟考量招生作業之公平性，考生報名之相關證明文件應於報名時一併提出，完成報名作業後不得要求補件、修改或替換，未附證明文件或證明書中各欄填寫不全者，一律不本會將無法進行考生之分發作業，請考生特別注意。
- 五、完成報名程序之考生，即同意本會對於考生個人資料蒐集類別、使用範圍、方式、目的、對象及使用期間等相關規範，並同意本會對於考生個人資料進行蒐集或處理。
- 六、招生申訴處理辦法：「報名考生參加本會登記分發如有認為不公且損及個人權益時，可於三日內提出申訴」，相關辦法（附件七）。
- 七、在錄取報到分發期間，如遇颱風警報或發生重大天然災害時，請注意本會網站、電視臺或收聽廣播電台統一發布之緊急措施消息。
- 八、其他未盡事宜依相關法令規章處理之，若有相關法令規章仍未明定，而造成疑義者，由本會緊急處理小組研議方案，經主任委員批核，或報請主任委員召開臨時委員會議討論作成決議，並陳報教育部核定後施行之。

【附件一】運動績優報名表

大仁科技大學 111 學年度運動績優學生單獨招生報名表												
姓名			身分證 統一編號									
生日	年	月	日	聯絡電話	(家)			(手機)				
通訊地址	□□□□□											
戶籍地址	□□□□□											
e-mail												
緊急聯絡人				緊急聯絡人電話								
報名資格	一般學歷	學校					科__年__月畢業		五學期總平均 (一上至三上)	分		
	同等學歷 ____項	學校		科__年__月五專__年級肄業		成績 總平均			分			
		學校		科__年__月高中職__年級肄業								
		年 月 日		考試及格								
年 月 日		級技術士證合格										
報考系別 (最多可填3 個志願)	※就讀系別以分發結果為準，本會將依志願序進行分發。 _____系 _____系 _____系											
身分證正面影本浮貼欄						身分證反面影本浮貼欄						
※本表確係本人親自填寫，報名資格完成符合簡章規定，如有不實之處，願受取消錄取資格之處分。 ※本人於完成報名作業時，已詳細閱讀招生簡章第 15 頁【其他事項】有關貴會對於考生個人資料使用範圍、目的、對向及使用期間等相關規範，並同意貴會對於本人資料進行蒐集或處理。						此欄僅提供考生檢查用 報名文件 <input type="checkbox"/> 報名表(浮貼身分證正、反面影本) <input type="checkbox"/> 學歷(力)證件影本 <input type="checkbox"/> 高中職學校歷年成績單(需含學業成績總平均)影本 <input type="checkbox"/> 書面審查資料 <input type="checkbox"/> 運動項目代表隊員證明書(附件二,第17頁)(必繳)						
考生簽名：_____												
※資料繳交後，除考生個人資料外，一律不再修改 (以下欄位若沒有可不填)												
校外推薦人 姓名	校外推薦人：如親友、學長姐或同學(高中職學校)、高中職師長						連絡電話					
大仁推薦 學生姓名							連絡電話					
校內推薦人 姓名							連絡電話					
審驗程序 (考生請勿填寫)	(一) 證件核驗：負責人簽章				(二) 複核：負責人簽章							

【附件二】運動項目代表隊員證明書

大仁科技大學 111 學年度運動績優學生單獨招生

運動項目代表隊員證明書

姓名		性別	
出生年月日		身分證字號	
報考運動項目 (請勾選)	<input type="checkbox"/> 籃球 <input type="checkbox"/> 排球 <input type="checkbox"/> 網球 <input type="checkbox"/> 足球 <input type="checkbox"/> 田徑 <input type="checkbox"/> 射箭 <input type="checkbox"/> 其他_____		
茲證明學生_____ (請填姓名)			
<input type="checkbox"/> 曾於____年____月____日至____年____月____日 擔任本校_____學年度運動代表隊選手，且曾參加運動競賽，並持有證明、參加紀錄獲獎 狀影本。			
推薦教練： (簽名) _____			
<input type="checkbox"/> 為本校體育班學生無誤。			
*本校體育班經教育主管機關核定。			
學校全銜：_____			
學校體育室(組) 蓋章：_____			
中 華 民 國 1 1 1 年 月 日			

【附件三】網路報名流程圖及說明

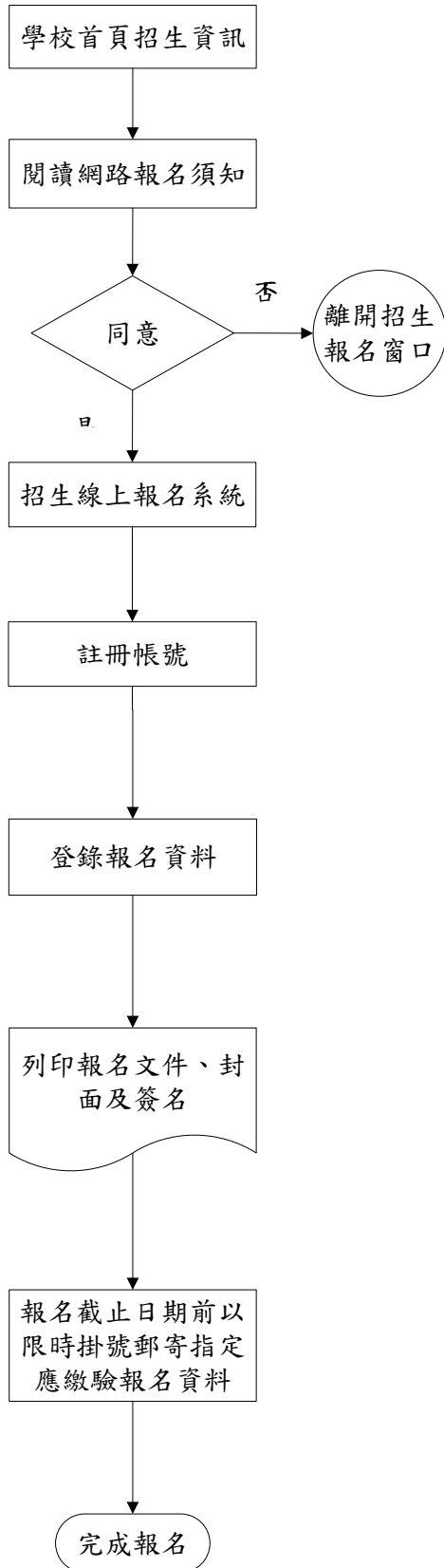

請仔細確認報考資格，若資格不符請勿報名。若對報考資格方面有疑慮時，請電洽(08)7624002轉1531至1536 詢問。

請填寫報考人姓名、身分證字號、Email、電話、報考系科及志願，俾利日後查詢報名結果等相關訊息。

學校首頁<https://www.tajen.edu.tw/>
→招生資訊→招生系線上報名系統
→輸入身分證字號後登入

※請參閱簡章內之說明。
※報名時需檢附之文件，逾期恕不受理（不接受補繳）。

- ◎電腦不存在的特殊字元請以*號表示，再於列印的報名表上以紅筆註寫。
- ◎登錄的報名資料一經送出即不能修改。若須造字或有錯誤，請於列印網路報名表件後以紅筆註明或更正。
- ◎請以A4白紙列印報名表郵袋封面。
- ◎在報名表正表簽章。
- ◎確認應繳報名資料裝入郵寄信封。
- ◎報名資料送交後，即不得更變。
- ◎報名表件不全致未完成報名時，概由考生負責，所繳報名資料不予退還。
- ◎凡有逾期報名。及未郵寄報名資料者視同未報名完成

【附件四】報名專用信封封面

大仁科技大學

111 學年度運動績優學生單獨招生（報名專用信封）

（請自行黏貼於 B4 格式報名信封袋上）

限時掛號

郵票黏貼處

巷
弄
號
樓

村里
街路
段

應考人：
聯絡電話：（ ）（ ）
詳細地址：
縣市
鄉鎮
市區

大仁科技大學運動績優單獨招生委員會收

90741
屏東縣鹽埔鄉維新路 20 號

左列各欄由考生填寫，並確實檢查內容之相關證件資料，並以✓註記，以利處理，謝謝！

報名資料包括：（請依序整理，並以迴紋針固定於左上角）

報名表（貼妥身分證正反面影本）

學歷（力）證件影印本

歷年成績單（高中、職學校歷年成績單（需含學業成績總平均）影本

書面審查資料

運動項目代表隊員證明書（附件二）（必繳）

【附件五】成績複查申請書

111 學年度運動績優學生單獨招生成績複查申請書

申請日期：111 年 月 日

申請考生	報名編號		姓名	
	連絡電話	日 ()	夜 ()	手機：
	通訊地址	□□□□□		
申請複查科目		原始得分	實際得分	複查得分 (請勿填寫)
				原始得分
				實際得分
1. 書面資料審查				
2. 在校歷年成績				
計申請複查 科				
申請考生簽名：				
複查回覆事項：(考生請勿填寫)				
日期 111 年 月 日				

注意事項：

- 一、本表各欄請填寫清楚正確。
- 二、複查得分及複查回覆事項欄位，考生不必填寫。
- 三、申請複查，請依簡章第玖條（第 13 頁）規定辦理。
- 四、申請成績複查以一次為限。
- 五、請以傳真（08）762-6351 提出複查申請，逾期或資料不齊者，概不受理。
- 六、申請複查成績學生，不得要求影印複製相關資料，亦不得要求重閱書面資料。
- 七、複查結果一律以電話通知。

【附件六】委託書

大仁科技大學 111 學年度運動績優學生單獨招生委託書
(本表供無法親自參與錄取報到手續之考生填寫)

考生_____，因_____無法親自到校辦理錄取報到手續，茲由被委託人代為辦理，如有任何疏失，導致權益受損，概由考生本人負責，無任何異議。

此致
大仁科技大學

委託人姓名：_____ (簽章)

委託人身分證統一編號：_____

被委託人姓名：_____ (簽章)

被委託人身分證統一編號：_____

被委託人通訊地址：_____

被委託人電話：_____

中 華 民 國 111 年 月 日

【附件七】考生申訴處理辦法

大仁科技大學 111 學年度運動績優學生單獨招生考生申訴處理辦法

- 第一條 大仁科技大學四年制運動績優學生單獨招生委員會（以下簡稱本委員會）為保障報名考生之權益，處理相關申訴案件，特成立「考生申訴評議委員會」（以下簡稱申評會），並訂定「大仁科技大學四年制運動績優學生單獨招生考生申訴處理辦法」（以下簡稱本辦法）。
- 第二條 申訴主體：凡報名考生（以下簡稱申訴人）參加本委員會登記分發相關作業時，認為有不公且損及其個人權益，雖當場循正常行政程序要求處理仍無法獲得補救，得依據本辦法之規定，向申評會提起申訴。
- 第三條 申評會由本委員會之主任委員、副主任委員、總幹事、緊急事件處理小組2人及本委員會以外公正人士2人組成之，公正人士一人由主任委員遴聘，一人由申訴當事人推薦，其任期至各該申訴案結束日止。
- 第四條 申訴處理程序：
- 一、申訴人參加本委員會招生，當發生本辦法第二條所述申訴事項時，應於事實發生次日起三日內，填寫報名考生申訴表後向申評會提出申訴。
 - 二、申訴人未循本辦法之程序請求補救者，申評會得以書面駁回。
 - 三、申訴人於申評會未作成評議決定書前，得撤回其申訴。
 - 四、申訴之調查以不公開為原則，但得通知申訴人、對造及關係人到會說明。
 - 五、申訴提起後，申訴人就申訴事件或其牽連之事項向申評會以外之機關提出申訴，應即於一週內以書面通知申評會。申評會獲知上情後應即中止評議，俟中止評議原因消滅後繼續評議。其間如影響報名考生權益，責任概由申訴人自負。
 - 六、申評會所做出之評議決定書內容應包括主文、事實、理由等項目；另外，對於不受理之申訴案亦應做成評議決定書，惟其內容只列主文和理由。
 - 七、評議決定書應依循本會組織系統，經主任委員核定後，送達申訴人。
 - 八、評議效力：評議決定書經完成行政程序後，申評會應即要求本委員會採行，本委員會如認為與法規牴觸或事實上有窒礙難行者，應即列舉具體事實與理由陳報主任委員，並通知申評會，主任委員如認為有理由者，得移請申評會再議，但以一次為限。
- 第五條 申評會如有建議補救措施者，應提出具體建議，提請本委員會議追認及補救。
- 第六條 申訴人及證人如有虛構事實或偽造證據情事，一經查明，申評會即停止評議，並以書面駁回申訴，必要時並送請司法機關偵辦。

【附件八】報名考生申訴表

大仁科技大學 111 學年度運動績優學生單獨招生報名考生申訴表					
考生姓名			報名編號		
部別			報考系(組)名稱		
通訊地址			聯絡電話		
申訴事由					
具體建議					
申訴人 (報名考生)	(簽章)	證人	(簽章)	與考生關係	
申訴日期	中華民國 111 年 月 日				

此致

大仁科技大學109學年度運動績優學生單獨招生委員會『招生申訴評議委員會』收

地址：90741 屏東縣鹽埔鄉維新路 20 號

【附件九】錄取生放棄錄取資格聲明書

大仁科技大學 111 學年度錄取生放棄錄取資格聲明書

第一聯 本校教務處存查

考生姓名		入學管道	運動績優單獨招生
身分證統一編號		連絡電話	
錄取學制	四技	錄取系(組)	
本人無異議自願放棄 貴校招生錄取資格，特此聲明。 此 致 大仁科技大學 考生簽章： 家長或監護人簽章： 中華民國 111 年 月 日			

✂.....

大仁科技大學 111 學年度錄取生放棄錄取資格聲明書

第二聯 學生存查

考生姓名		入學管道	運動績優單獨招生
身分證統一編號		連絡電話	
錄取學制	四技	錄取系(組)	
本人無異議自願放棄 貴校招生錄取資格，特此聲明。 此 致 大仁科技大學 考生簽章： 家長或監護人簽章： 中華民國 111 年 月 日			

注意事項：

- 1.錄取生欲放棄錄取資格者，依各項入學報到之規定時間內，填妥本聲明書並經本人及家長或監護人簽名後，以限時掛號方式郵寄、親送本校教務處註冊課務組或先行傳真並電話確認，始完成放棄手續。
- 2.聲明放棄錄取資格手續完成後，不得以任何理由撤回，請申請考生及家長慎重考慮。若需要加蓋學校戳章證明者，請掛號郵寄並檢附回郵信封。
- 3.教務處註冊課務組傳真電話：08-7623552 電話：08-7624002 分機 1511、1522、1523 地址：屏東縣 90741 鹽埔鄉維新路 20 號（教務處註冊課務組）

【附件十】大仁科技大學位置圖



大仁科技大學
TAJEN UNIVERSITY



交通資訊 Traffic Information



自行開車

- 萬丹、新園、東港: 沿 27 往北方向, 經海豐外環道或海豐市區後再 5.5 公里抵達學校。
- 鳳山、大寮: 過高屏大橋沿機場外圍道路, 接 3 往九如方向, 第一個紅綠燈右轉經香蕉研究所沿路標抵達學校。
- 中、北部南下: 3 下屏東交流道, 第一個紅綠燈左轉接 27 往鹽埔方向 1.5km 抵達學校。
- 內埔潮洲北上: 3 北上方向, 下長治交流道後, 沿國道三號平面車道直行, 接 27 右轉 1.5km 抵達學校。

火車與公車

- 搭乘客運: 往屏東客運總站搭 8221 或 8226 路線公車, 約 15~20 分鐘到達學校。
- 搭乘台鐵: 搭台鐵幹線至屏東站下車→步行至屏東客運總站→搭 8221 或 8226 路線約 15~20 分鐘抵達學校。
- 搭乘高鐵: 搭乘高鐵者, 目的地[高雄左營站], 到站後, 轉搭台鐵, 目的地[屏東], 出屏東火車站步行至屏東客運總站, 搭 8221 或 8226 路線約 15~20 分鐘抵達學校。

搭飛機

- 搭乘計程車: 出機場後, 搭乘計程車約 50 分鐘到校。
- 搭乘捷運: 出機場後, 搭乘捷運站名[高雄國際機場]至高雄車站下車, 出捷運站, 走至台鐵火車站(約 3 分鐘)
- 搭乘往[屏東], 出屏東火車站步行至屏東客運總站, 搭 8221 或 8226 路線約 15~20 分鐘抵達學校。

【附件十一】大仁科技大學校區平面圖

