

本招生簡章經 111 年 5 月 5 日招生委員會議通過



大仁科技大學

TAJEN UNIVERSITY

111 學年度第 1 學期日間部暨進修部 轉學生招生簡章

地 址：屏東縣鹽埔鄉維新路 20 號

電 話：(08)810-8218

傳 真：(08)762-6351

網 址：<https://a15.tajen.edu.tw/>



目 錄

壹、重要日程表.....	1
貳、招生學制及系科(組).....	2
參、報名資格.....	3
肆、成績審查規定.....	4
伍、報名注意事項及繳驗資料.....	5
陸、成績查詢及成績複查.....	8
柒、分發、錄取及放榜.....	8
捌、錄取報到暨註冊.....	9
玖、申訴處理辦法.....	9
拾、其他.....	10
【附件一】報名切結書.....	11
【附件二】書面資料審查列表.....	12
【附件三】報名表.....	13
【附件四】通信報名專用信封.....	15
【附件五】複查成績申請表.....	16
【附件六】申訴表.....	17
【附件七】系科簡介.....	18
【附件八】本校位置圖及交通路線說明.....	24
【附件九】本校校區平面圖.....	25

本校特色



認識大仁科技大學

創校簡史

本校創辦於55年3月，設立以藥學為發展主軸的大仁藥學專科學校，於88年8月改制為大仁技術學院，94年8月升格為大仁科技大學。自創校至今已有五十年的歷史，此過程經歷了不同階段的成長與挑戰，更期待建構以人類幸福貫穿學校所有教育活動，塑造大學引導社會幸福之典範。

交通便利的生活圈

一日生活圈

最長海岸線 多元文化
學習 旅遊 充電
物美價廉 生活負擔少
整個城市都是我的教室

公車進校園
每天40班次

東港 小琉球 恆春 墾丁
大鵬灣 三地門

緊鄰屏東市 交通便捷
距屏東市鬧區10分鐘車程
距屏東火車站15分鐘車程

屏東交流道已完工，下交流道只需3分鐘即可抵達本校。

屏東市設有P-Bike公共自行車，讓屏東好自在。

搭高鐵至左營站下車→轉乘台鐵至屏東站下車→屏東轉運站屏東客運→往鹽埔至大仁科技大學。

搭台鐵至屏東站下車→再轉乘屏東客運→往鹽埔至大仁科技大學。

住在大仁

全校設有Wi-Fi、五星級宿舍佳鶴屋、幸福禪房、活動中心、SPA生活廣場、實習旅館、養生水療館、健身房、彩妝髮廊、亞洲最大可調式攀岩場、全國最完整探索教育場地、法式滾球場、射箭場、漆彈場、400公尺田徑場等場地，多元休閒設施，帶給同學多姿多采的大學生活。

學術單位

本校共設立藥學暨健康、人文暨資訊、休閒暨餐旅等3個學院。



藥學暨健康學院

College of Pharmacy and Health Care

高雄榮民總醫院簽訂策略聯盟

南臺灣中草藥產學聯盟

全台唯一護理與藥學共同建置臨床實務技能中心之科大



人文暨資訊學院

College of Humanities and Informatics

進駐高雄軟體園區

與成功大學團隊攜手打造智慧機器人創新應用發展中心

日本德島文理大學、日本平成國際大學、日本武藏野大學

日本名優大學、美國肯特大學、美國史丹福大學等海外姊妹校



休閒暨餐旅學院

College of Leisure and Hospitality

亞洲第一座室內可調式攀岩場

與百家企業進行產學聯盟實習合作

全台唯一與IFBA簽訂策略聯盟推全方位國際化

職場加分，充分就業

- 提供多項證照檢定考場服務，並開設豐富多元專業證照培訓班，原上課場地考照，考照通過率高，畢業至少三張證照在手，就業一把照。
- 與產業合作開辦金龍計畫，並推動10個教育部產業學院計畫，更連續五年執行勞動部就業學程計畫，學習、實習、就業、創業一條龍就業沒煩惱。
- 全面實施校外實習，將所學運用到職場，時間從一年至兩年、三個月不等。除了國內實習外，還有澳洲、日本、新加坡、美國、加拿大等，幫助同學增加國際視野。

1. 本校距離國道3號屏東交流道僅3分鐘車程，交通便捷，校內設有公車站，並備有高屏地區學生通勤專車及高屏以北地區假期返鄉專車。
2. 經濟困難學生協助措施：設置各項獎助學金、工讀金、急難救助金等供申請，同時協助辦理學雜費減免及助學貸款。
3. 教學與生活設施完善：設有各專業教室、遠距教學中心、校園網路、圖書資訊大樓、智慧環場PBL教室、生命教育體驗中心、藥護實訓基地、AR/VR體驗實訓基地、學生活動中心、國際標準攀岩場、探索教育高低空體驗場、健身房、智能照顧實訓基地，另校園設有全家、OK超商、餐飲小站及美食街等。
4. 本校學生宿舍設備完善，男女宿舍共計有1,300個床位，所有宿舍皆有冷氣空調設施。
5. 111學年度學雜費收費標準依照就讀系別不同，敬請逕入本校會計室網頁查詢。

大仁科技大學 111 學年度第 1 學期日間部暨進修部轉學生招生 網路報名流程及說明

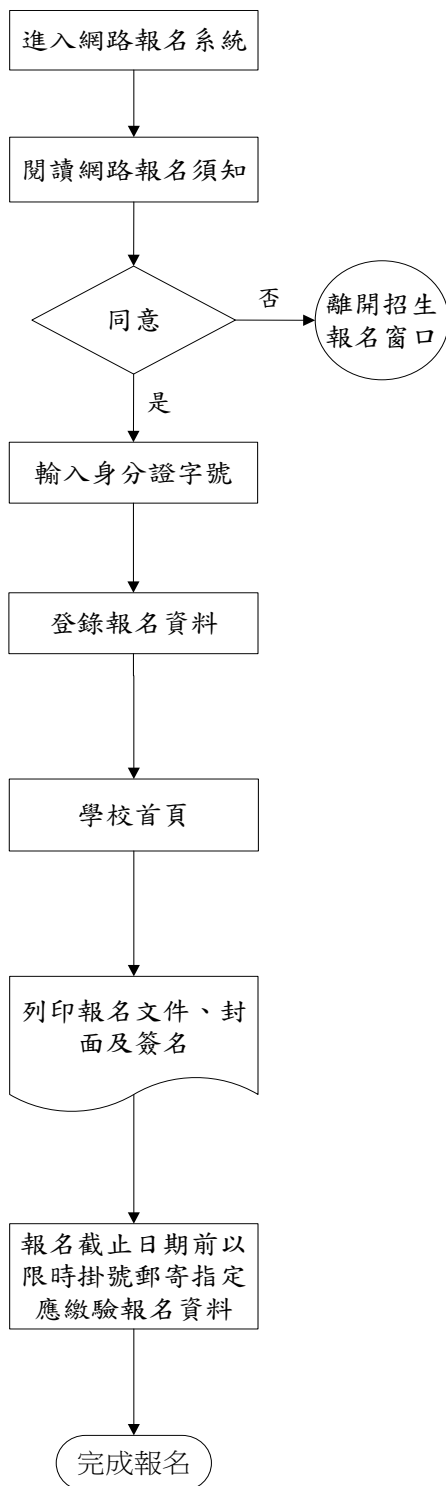

請仔細確認報考資格，若資格不符請勿報名。若對報考資格方面有疑慮時，請電洽(08)810-8220詢問。

請填寫報考人姓名、身分證字號、Email、電話、報考系科及志願，俾利日後查詢報名結果等相關訊息。

學校首頁<http://www.tajen.edu.tw/>
→未來學生→招生專區→招生報名系統→輸入身分證字號後登入

※請參閱簡章內之說明。
※報名時需檢附之文件，逾期恕不受理（不接受補繳）。

- ◎電腦不存在的特殊字元請以*號表示，再於列印的報名表上以紅筆註寫。
- ◎登錄的報名資料一經送出即不能修改。若須造字或有錯誤，請於列印網路報名表件後以紅筆註明或更正。
- ◎請以A4白紙列印報名表郵袋封面。
- ◎在報名表正表簽章。
- ◎確認應繳報名資料裝入郵寄信封。
- ◎報名資料送交後，即不得更變。
- ◎報名表件不全致未完成報名時，概由考生負責，所繳報名資料不予退還。
- ◎凡有逾期報名。及未郵寄報名資料者視同未報名完成

壹、重要日程表

工作事項	日期	地點	備註
公告簡章 網路報名	即日起 ~ 111.7.15 (五)	本校招生服務 中心網頁 	1. 請考生自行至網站查看與報名 https://a15.tajen.edu.tw/ 2. 敬請一律網路報名，逾期恕不受理。
現場筆試 (僅限報考藥學系)	111.7.23 (六)		1. 考試訊息於考試前(111年7月21日)公告於本校招生服務中心網頁。 2. 試場座位表當日於現場公佈。 3. 考試時間(請依考試訊息公告為主): 二年級→預計上午 10:00 開始考試 三年級→預計下午 13:00 開始考試
成績查詢	111.7.27 (三)		非藥學系考生： 當日上午 10 時開放網路查詢成績 藥學系考生： 當日上午 10 時請直接於網頁上查詢
成績複查	111.7.27 (三) ~ 111.7.28 (四)		考生對成績若有疑義，一律以傳真複查至 111 年 7 月 28 日中午 12 時前截止。
放榜	111.8.3 (三)		非藥學系考生： 當日上午 10 時開放網路查詢榜單 藥學系考生： 當日上午 10 時請直接於網頁上查詢
正取生報到	111.8.3 (三) ~ 111.8.5 (五)	本校行政大樓 (A 棟)1 樓教務處 註冊課務組	1. 報到時間：每日上午 9 時至下午 4 時。(不含週六、週日) 2. 正取生報到後若有缺額由備取生依序遞補，額滿為止。 3. 相關問題請於週一至週五上午 9 時至下午 3 時撥打註冊課務組 (08)762-4002 分機 1511、1522、1523 查詢。
備取生報到	111.8.8 (一) 依序遞補		
錄取生註冊	111.9.12 (一)止		詳閱註冊須知

※注意：

1. 本日程表若有異動，以招生委員會公告為準(查詢網址: <https://a15.tajen.edu.tw/>)
2. 本次轉學生招生，報考藥學系需收取報名費 2,000 元(按照報考學制與系組分別收費)，報考其他科系皆不收取報名費用。



貳、招生學制及系科(組)

※ 各系科(組)招收名額分為初估名額及實際名額，實際名額不得少於初估名額。各系科(組)實際招收名額，於分發前3天公告於本校招生服務中心網頁，以當時實際缺額計算。(本次轉學考退伍軍人外加名額各系為1名)

※ 考生必須自行評估入學後之課程銜接性(如實習等)與學習興趣。

一、四技學士班

部別	招生年級/名額 科系名稱	二年級		三年級	
		初估名額	退伍軍人	初估名額	退伍軍人
日間部	藥學系藥學組	6	1	1	1
	藥學系臨床藥學組	1	1	1	1
	環境與職業安全衛生系	10	1	10	1
	護理系	10	1	10	1
	消防安全學士學位學程	10	1	10	1
	寵物照護暨美容學士學位學程	10	1	10	1
	休閒運動管理系	10	1	10	1
	餐旅管理系	10	1	10	1
	觀光事業系	10	1	10	1
	觀光事業系(原住民專班)	10	1	2	1
	社會工作系	10	1	5	1
	多媒體設計系	10	1	10	1
	生命禮儀暨關懷事業系	10	1		
進修部	餐旅管理系	5	1	5	1

※四技學士班報考注意事項：

- 1.藥學系藥學組修業年限五年，藥學系臨床藥學組修業年限六年，其餘各系修業年限四年。
- 2.報考藥學系、護理系、環境與職業安全衛生系、休閒運動管理系、餐旅管理系、觀光事業系及生命禮儀暨關懷事業系學生，需具備良好體能及移動能力，考生宜考慮自身健康條件，避免造成入學後學習可能發生困難而無法完成學業。
- 3.報考藥學系三年級考生，須符合相關領域(護理、生技、食品、化學、化工、營養、醫事...等)始可報考。
- 4.符合報名資格的考生，皆可報考藥學系二年級或三年級的所有系組，惟報名費用按照報考學制與系組分別收費。

例如：A 考生為化學相關領域畢業(已取得大學學士學位證書)，A 考生可以同時選擇報名藥學系二年級藥學組、二年級臨床藥學組、三年級藥學組與三年級臨床藥學組等 4 個考試項目，當 A 考生完成網路系統報名後，將會從網路報名系統取得 4 張 2,000 元的繳費單，完成繳費後，再將書面資料於期限內寄回本校招生服務中心，這樣就可以完成報名手續。

二、專科副學士班

部別	學制	年級	科系	上課時間	初估名額	退伍軍人
進修部	二專	2	觀光事業科(假日班)	週六、日上課為原則	1	1

※試務承辦人員：朱小姐(08)810-8218 或加 LINE 詢問



參、報名資格

一、四技學士班

報考年級	四技二年級上學期		四技三年級上學期	
轉學前 修業狀況	1.修畢大學部四年制一年級或修業累計滿二個學期(含)以上。 2.專科畢業生或修滿規定修業年限之專科肄業生或具專科同等學力。		1.修畢大學部四年制二年級或修業累計滿四個學期(含)以上。 2.專科畢業生或修滿規定修業年限之專科肄業生或具專科同等學力。	
系組限制	不限系組		不限系組 (僅藥學系、護理系限性質相同或性質相近系組報考)	
學業 成績標準	本校學生因學業達退學規定，不得報考本校相銜接學期。			
操行 成績標準	本校學生因違反校規勒令退學，或操行成績不及格之學生，不得報考本校轉學考試。			
應繳交 證明文件	身份		資料	
	1.在校生		學生證正反面影印本(需蓋有註冊章)或當學期開立在學證明正本	
	2.休學生		(1)原學校發給之休學證明書影印本 (2)歷年成績單	
	3.退學生		(1)原學校發給之轉學(修業)證明書影印本 (2)歷年成績單	
	4.專科或大學畢業生		繳驗畢業證書影印本	
	5.以同等學力報考者		同等學力證明 (見本表備註)	
備註	<p>1.具下列資格之一者，得以專科畢業同等學力報考其相對應之年級及系組：</p> <p>(1)修滿規定修業年限之專科肄業生。</p> <p>(2)持有專科同等學力鑑定考試及格證明書。</p> <p>(3)年滿二十二歲、持有高級中等學校畢(結)業或修滿高級中等學校規定修業年限資格之一，並修習下列不同科目課程累計達八十學分以上，持有學分證明：</p> <p>A.大學或空中大學之大學程度學分課程。</p> <p>B.專科以上學校推廣教育學分班課程。</p> <p>C.教育部認可之非正規教育課程。</p> <p>2.空中大學肄業全修生，修得 36 學分者，得報考性質相近學系二年級，修得 72學分者，得報考性質相近學系三年級。</p> <p>3.無法於報名前取得成績單者，請以報名切結書(附件一，第11頁)代替先辦理報名。</p> <p>4.報考資格如與規定不符，經錄取入學後，仍得取消錄取資格並勒令退學，考生不得異議。</p>			

二、專科副學士班

報考年級	二專二年級上學期	
轉學前修業狀況	1.技術校院附設專科部或專科學校二年制肄業學生，修滿一學年以上者。 2.大學肄業學生，修滿一學年以上者。	
科組限制	不限系組	
學業成績標準	本校學生因學業達退學規定，不得報考本校相銜接學期。	
操行成績標準	本校學生因違反校規勒令退學，或操行成績不及格之學生，不得報考本校轉學考試。	
應繳交證明文件	1.在校生	學生證正反面影印本(需蓋有註冊章)或當學期開立在學證明正本
	2.休學生	(1)原學校發給之休學證明書影印本 (2)歷年成績單影印本
	3.退學生	(1)原學校發給之轉學(修業)證明書影印本 (2)歷年成績單影印本
備註	1.其他具有同等學力資格者，得報考與其相對應之年級及系組，須於報名時繳驗同等學力證明。 2.無法於報名前取得成績單者，請以報名切結書(附件一，第 11 頁)代替先辦理報名。 3.報考資格如與規定不符，經錄取入學後，仍得取消錄取資格並勒令退學，考生不得異議。 4.五年制、二年制不同學制之專科學校肄業學生，不得相互轉學。	

肆、成績審查規定

※報考藥學系

「藥學系藥學組」與「藥學系臨床藥學組」招生皆採用筆試方式辦理。

報考組別	考試科目/佔比	同分比序順序	備註
二年級 /藥學系藥學組 /藥學系臨床藥學組	化學(普通化學)70%、 英文 30%	1.化學成績 2.英文成績 3.前一學期成績單學業平均 成績	1.單科成績不得為零分 2.總成績未達 60 分者，不予錄取 3.藥學組及臨床藥學組個別比序
三年級 /藥學系藥學組 /藥學系臨床藥學組	化學(有機化學)70%、 英文 30%	1.化學成績 2.英文成績 3.前一學期成績單學業平均 成績	1.單科成績不得為零分 2.總成績未達 60 分者，不予錄取 3.藥學組及臨床藥學組個別比序
備註	前一學期成績單學業平均成績 (報考二年級者，採計一年級上學期成績、報考三年級者，採計二年級上學期成績)		

※報考非藥學系

本次招生採用書面審查方式辦理，審查項目分別有：一、必繳項目及二、選繳項目。審查總成績為 100 分，其中必繳項目占總分的 100%，選繳項目採外加計分，計分方式請詳閱「書面資料審查分項成績計分方式」。同分比序之參酌順序為：一、必繳項目，二、選繳項目。繳交資料如下：

一、必繳項目：學期學業平均成績單影本，請參閱「**成績單繳交對照表**」。

成績單繳交對照表	
轉學前修業狀況	繳交成績單(採認之學期成績)
大學部修畢四技一年級下學期課程者	大學部四技一年級上學期成績單影本
大學部修畢四技二年級下學期課程者	大學部四技二年級上學期成績單影本
專科部修畢二專一年級下學期課程者	專科部二專一年級上學期成績單影本
專科畢業生	專科部歷年成績單影本及總平均證明影本
修畢空中大學滿 36 學分以上	全部科目成績單影本及總平均證明影本
備註	1.成績單上應有該學期的學業平均成績，否則不予採認。若該學期因轉校(系)或降轉抵免，應附轉校(系)、降轉前各該學期之成績單。 2.可以使用歷年成績表替代單學期成績單，唯指定之學期必須有該學期的學業平均成績，否則不予採認。 3.採認之成績至小數位第二位，第 3 位以上四捨五入。

二、選繳項目：

各項書面資料審查列表(附件二、第 12 頁)，可於報名時一同繳交，做為加分之依據，

該項計分採外加計分方式，所有有利審查加分的資料皆可附於此項目報名。加分依據

參考如下：

書面資料審查分項成績計分方式	
項目	評分說明
擔任班級幹部證明	每一職務每學期 2 分
擔任社團幹部證明	每一職務每學期 2 分
英語認證	每張 5 分
勞動部技術士乙級證照	每張 5 分
勞動部技術士丙級證照	每張 2 分
其他加分證明(例如志工服務、競賽表現前三名.....)	每項 3 分

伍、報名注意事項及繳驗資料

一、報名方式：

藥學系考生：「網路報名」後郵寄資料至本校招生服務中心完成報名手續。

非藥學系考生：「網路報名」後，若考生→

◎**有**選繳項目：郵寄資料至本校招生服務中心完成報名手續。

◎**無**選繳項目：不需郵寄資料，請至雲端表單填寫資料完成報名手續即可。(網址：<https://forms.gle/QQJpW7Bx1Ybzu73G7>)

二、報名日期、時間及地點：

時間	備註
即日起 至111年7月15日(星期五) 下午5時止	務必在「網路報名」後，將報名表印出，以掛號郵寄報名資料(郵戳為憑)至本校招生服務中心。需郵寄資料如下： 1.報名表(上面需浮貼身分證正、反面影印本) 2.學歷(力)證件影印本

- | | |
|--|---|
| | 3.學期學業平均成績單影本(報考藥學系請使用正本成績單報名)
4.備審書面資料(報考藥學系免繳) |
|--|---|

三、網路報名注意事項：

- (一)受理網路報名：請至本校網路報名系統，依照「網路報名注意事項及作業流程」進行報名登錄後，再郵寄資料至本校招生服務中心。
- (二)報名網址：請至招生服務中心(<https://a15.tajen.edu.tw/>)網站，點選「111 學年度第 1 學期日間部暨進修部轉學生網路報名系統」圖示，即可進入報名系統登錄個人資料。
- (三)操作步驟：

步驟一：填寫報名表(附件三、第 13 頁)

- 1.請進入『招生系統』點選『111 學年度第 1 學期日間部暨進修部轉學生網路報名表輸入』→依畫面說明填寫資料。
- 2.資料輸入完成確認無誤後請按『報名資料確認』，頁面上將會顯示『網路報名登錄完成』，再點選『確定』。
- 3.報名資料經確認送出後不得再修改，若不慎將基本資料輸入錯誤，請傳真至招生服務中心更改(08)810-8218。

步驟二：列印報名表及報名信封袋封面(附件四，第 15 頁)

- 1.若無法列印請洽(08)762-4002 轉 1938。(本校校務資訊組)
 - 2.報名表：以 A4 紙列印，貼妥報考及國民身分證正反面影本(請整齊浮貼)。
 - 3.報名信封袋封面：以 A4 紙列印，黏貼於自備之 A4 大小直式信封上。
 - 4.報名需繳交資料表件，請備齊應繳資料後裝入郵寄信封。
- (四)報名期限：即日起至 111 年 7 月 15 日(星期五)下午 5 時止。
- (五)郵寄報名資料：考生於網路報名截止日前(以 111 年 7 月 15 日郵戳章為憑)，掛號將報名資料郵寄本校完成報名。

四、僑生必須持有教育部分發僑生入學原始分發文件或僑委會發給之正式僑生身分證明書，始以僑生身分登記，其轉學考試成績不予優待。

五、以國外學歷報名者，依「大學辦理國外學歷採認辦法」須持有以下證明：

- (一)經我國駐外館處驗證之國外學歷證件影本一份。
- (二)經我國駐外館處驗證之國外學歷歷年成績證明影本一份。
- (三)入出國主管機關核發之入出境記錄一份。但申請人係外國人、僑民或持高級中等學校學歷者免附(應包括國外學歷修業之起迄期間)。
- (四)其他學校規定之相關文件。

前項第三款文件，應包括國外學歷修業之起迄期間。

六、外國學生不得申請就讀我國大專校院所辦理回流教育之進修學士班、碩士在職專班及其他僅於夜間、例假日授課之班別。但外國學生已在臺領有外僑居留證、永久居留證或其就讀之班別屬經教育部專案核准之國際性課程者，不在此限。

七、外國學生須附經駐外館處驗證具備足夠在臺就學之財力證明書(由外國金融機構在

國外開立，如外國學生已因其他事由合法入境國內，並已於我國內金融機構開戶存款，則由該金融機構開具財力證明書，不需駐外館處驗證)。

八、服兵役人員(含替代役男)，若將於 111 年 9 月 12 日以前退伍或解除召集者，須出具「退伍日期證明書」正本及影本，並繳驗學歷(力)證件正本，方得以普通身分報名。另外，所出具之資料若有不實(包括無法於 111 年 9 月 12 日以前退伍或解除召集者)，一律取消錄取資格。

九、依兵役法申請緩徵作業規定，應受徵集之役男再就讀相同等級或低於原等級之學校，不辦理緩徵，雖在學者仍須依法接受徵兵處理。

十、特種身分考生須備證件及加分優待標準一覽表：

在營服役期		加分優待
在營服役期間 5 年以上	退伍後未滿 1 年者	增加原始總分 25%
	退伍後 1 年以上，未滿 2 年者	增加原始總分 20%
	退伍後 2 年以上，未滿 3 年者	增加原始總分 15%
	退伍後 3 年以上，未滿 5 年者	增加原始總分 10%
在營服役期間 4 年以上未滿 5 年	退伍後未滿 1 年者	增加原始總分 20%
	退伍後 1 年以上，未滿 2 年者	增加原始總分 15%
	退伍後 2 年以上，未滿 3 年者	增加原始總分 10%
	退伍後 3 年以上，未滿 5 年者	增加原始總分 5%
在營服役期間 3 年以上未滿 4 年	退伍後未滿 1 年者	增加原始總分 15%
	退伍後 1 年以上，未滿 2 年者	增加原始總分 10%
	退伍後 2 年以上，未滿 3 年	增加原始總分 5%
	退伍後 3 年以上，未滿 5 年者	增加原始總分 3%
在營服役期間未滿三年，已達義務役法定役期(替代役役男須服役一年以上期滿)，且退伍後未滿三年者(不含服補充兵役、國民兵役及常備兵役軍事訓練期滿者)。		增加原始總分 5%
在營服務期間(替代役役男須服役一年以上期滿)，因作戰或因公成殘，不堪服役而免役或除役，領有撫卹證明，且免役或除役未滿五年者。		增加原始總分 25%
在營服務期間(替代役役男須服役一年以上期滿)，因病成殘，不堪服役而免役或除役，領有撫卹證明，且免役或除役未滿五年者。		增加原始總分 5%

(一)凡以特種身分報考之考生，需繳驗有關證明文件影本，於報名時向本校提出證明，經核符後，始可依各該身分考生升學優待辦法之規定辦理，否則概依一般生身分考生規定，不予優待，且事後不得以任何理由申請補辦或補繳。

(二)申請特種身分加分優待之考生，應於報名時檢送退伍令等規定證件接受審查，若報名時尚未退伍，其身分仍為「現役軍人」，不得申請加分優待。

(三)補充兵、國民兵及常備兵役軍事訓練期滿者，依規定不得享受加分優待。替代役男須服滿 1 年以上法定役期，始得加分優待。

(四)退伍期間之計算，自退伍令所載退伍日期起至 111 年 6 月 30 日為止。

十一、以原住民身分報考觀光事業系原住民專班者，應繳交本人之全戶戶口名簿影本或 3 個月內有效之戶籍謄本正本 1 份，戶口名簿或戶籍謄本正本應有山地原住民或平地原住民之記事。

(一)原非原住民族籍之養子女，不得以本項身分參加。生父母為原住民之養子女，

應追繳其生父母之戶籍謄本或除籍謄本，以確認其原住民身分。

(二)戶籍謄本記事欄應全部謄錄，如未與其生父母同居一戶，或生父母已死亡者，應加繳其生父母戶籍謄本或除籍謄本一份，並須蓋有「山地原住民」或「平地原住民」戳記。

(三)鄉鎮市區公所核發之族籍證明不予採認。

十二、公費生及有實習或服務(服役)規定者(如師範院校公費生、軍警院校生、警察等)其報考及就讀應由考生自行依有關法令規定辦理；該等考生如無法就讀，不得保留入學資格。

【注意事項】

- 一、考生完成本會報名程序後即同意本會因成績計算作業需要，經由光碟片轉檔傳遞方式由本會取得考生之身分基本資料，作為本會考生身分認定與成績計算作業運用。
- 二、本會於報名表中對於考生資料之蒐集，係為考生成績計算、資料整理、登記、分發及報到作業等招生作業必要程序，並作為後續資料統計及報到註冊作業使用，考生資料蒐集範圍以本會報名表所列各項內容為限，資料使用之期間由考生完成報名作業至考生資料轉入本校完成考生註冊作業止，相關料並由本會保存一年後銷毀，但若有考生提出申訴者，並延長保存至考生申訴作業完成後進行銷燬。
- 三、本會蒐集之考生資料，因招生、統計與考生註冊作業需要，於考生完成報名作業後，即同意本會進行使用，使用範圍亦以前項規定為限。
- 四、考生依個人資料保護法第三條規定，當事人依該法行使之權利，將不因報名作業而拋棄或限制，考量招生作業之公平性，考生報名之相關證明文件應於報名時一併提出，完成報名作業後不得要求補件、修改或替換，未附證明文件或證明書中各欄填寫不全者，一律不予採認，所繳報名費用及相關證明文件亦不退還。考生若不提供前開各項相關個人資料，本會將無法進行考生之分發作業，請考生特別注意。
- 五、完成報名程序之考生，即同意本會對於考生個人資料蒐集類別、使用範圍、方式、目的、對象及使用期間等相關規範，並同意本會對於考生個人資料進行蒐集或處理。

陸、成績查詢及成績複查

一、成績查詢：

111年7月27日(星期三)上午10時開放網路查詢成績(藥學系請直接於網頁上查詢)。

二、成績複查：

考生對成績如有疑慮，請填寫複查成績申請表【附件五，第16頁】，依規定辦理。

(一)辦理方式：請一律以傳真【複查成績申請表】及【100元郵政匯票(抬頭：大仁科技大學)影本】複查，並將複查成績申請表及郵政匯票正本掛號郵寄至大仁科技大學招生服務中心(以111年7月28日郵戳章為憑)，逾期或以電話查詢者均不受理。傳真號碼：(08)762-6351。

(二)時間：111年7月27日(星期三)上午10時至7月28日(星期四)中午12時止。

柒、分發、錄取及放榜

一、考生於報名時即應填寫應考科系與志願序，填寫不清、塗改或錯誤者，一律不予分

發。

- 二、分發時以補足名額為主，依總分高低排序與志願序，於報考系(組)學程分發。若系(組)學程額滿時，則列為備取生。報到註冊後有缺額時，按總分高低排序通知備取生依意願分發。
- 三、111年8月3日(星期三)中午12時在本校網站 <https://a15.tajen.edu.tw/> 開放查榜，本會不另寄發「錄取通知單」。請考生務必自行上網查詢。

捌、錄取報到暨註冊

一、分發錄取生報到時間：

- (一)正取生應於111年8月3日(星期三)至111年8月5日(星期五)至本校教務處註冊課務組完成報到。
- (二)備取生遞補於111年8月8日(星期一)上午9時開始，備取生應於規定時間內完成報到手續，相關注意事項請自行上網查閱，不另行通知，逾期未報到者視同放棄錄取資格，如有已報到考生放棄入學，本校將依序個別通知備取生遞補。

二、分發錄取生應於規定時間內完成報到及領取註冊相關資料，並繳交與報考資格相同之入學證件，除畢業生繳交畢業證書正本外，肄業生須繳交修業證明(須附有歷年成績單)正本；其所繳證明文件如有偽造、假借、塗改等情事，一經查明即開除學籍，亦不發給任何學歷(力)證明；如將來在本校畢業後始發現者，除勒令繳銷其學位證書外，並公告取消其畢業資格。

三、轉學生註冊入學後，應於規定期限內持前學校歷年成績單正本乙份，依本校「大學部學生抵免科目學分暨抵免後修課處理要點」辦理學分抵免，申請以入學當學年度第一學期辦理一次為原則，逾期不予受理。

四、錄取生完成報到後須依照註冊須知規定日期(111年9月12日前)辦理註冊繳費，因懷孕分娩、重病或特殊事故無法按時註冊者，須依照請假規則辦理，於事前申請延期註冊，至多以二星期為限。未經准假或超過准假日期仍未註冊者取消入學資格。

玖、申訴處理辦法

第一條 為保障報名考生之權益，處理相關申訴案件，大仁科技大學招生委員會(以下簡稱本委員會)，特成立「考生申訴評議委員會」(以下簡稱申評會)，並訂定「大仁科技大學日間部暨進修部轉學生招生考生申訴處理辦法」(以下簡稱本辦法)。

第二條 申訴主體：凡報名考生(以下簡稱申訴人)參加本委員會登記分發相關作業時，認為有不公且損及其個人權益，雖當場循正常行政程序要求處理仍無法獲得補救，得依據本辦法之規定，向申評會提起申訴。

第三條 申評會由本委員會之主任委員、副主任委員、總幹事、緊急事件處理小組2人及本委員會以外公正人士2人組成之，公正人士一人由主任委員遴聘，一人由申訴當事人推薦，其任期至各該申訴案結束日止。

第四條 申訴處理程序：

- 一、申訴人參加本委員會招生，當發生本辦法第二條所述申訴事項時，應於事實發生次日起五日內，填寫報名考生申訴表【附件六、第17頁】後向申評會

提出申訴。

二、申訴人未循本辦法之程序請求補救者，申評會得以書面駁回。

三、申訴人於申評會未作成評議決定書前，得撤回其申訴。

四、申訴之調查以不公開為原則，但得通知申訴人、對造及關係人到會說明。

五、申訴提起後，申訴人就申訴事件或其牽連之事項向申評會以外之機關提出申訴，應即於一週內以書面通知申評會。申評會獲知上情後應即中止評議，俟中止評議原因消滅後繼續評議。其間如影響報名考生權益，責任概由申訴人自負。

六、申評會所做出之評議決定書內容應包括主文、事實、理由等項目；另外，對於不受理之申訴案亦應做成評議決定書，惟其內容只列主文和理由。

七、評議決定書應依循本會組織系統，經主任委員核定後，送達申訴人。

八、評議效力：評議決定書經完成行政程序後，申評會應即要求本委員會採行，本委員會如認為與法規牴觸或事實上有窒礙難行者，應即列舉具體事實與理由陳報主任委員並通知申評會，主任委員如認為有理由者，得移請申評會再議，但以一次為限。

第五條 申評會如有建議補救措施者，應提出具體建議，提請本委員會議追認及補救。

第六條 申訴人及證人如有虛構事實或偽造證據情事，一經查明，申評會即停止評議，並以書面駁回申訴，必要時並送請司法機關偵辦。

第七條 本辦法經 110 學年度招生委員會議通過，陳請校長核定後公布實施，修正時亦同。

拾、其他

一、考生對轉學考招生各階段(報名、書面資料審查等)有疑問時，應於該階段提出，事後提出者，本會將不予處理。

二、經錄取入學後所繳之學歷(力)證件，若與招生簡章所規定之報考資格不符時，仍須取消錄取資格並勒令退學，不得異議。

三、轉學生經錄取入學者，其學分抵免，依本校規定辦理。若因學分抵免不足以致須延長修業年限時，不得異議。

四、其他未盡事宜依相關法令規章處理之，若有相關法令規章仍未明定而造成疑義者，由本會緊急處理小組研議方案，經主任委員召開臨時委員會議討論作成決議後施行之。

【附件一】報名切結書

大仁科技大學 111 學年度第 1 學期日間部暨進修部轉學生報名切結書

報名編號	(此欄考生請勿填寫)	考生姓名		身分證統一編號	
通訊地址				連絡電話	
就讀學校	學校 年制 科 組 年級 學期				
原因	無法如期取得學歷(力)證件及歷年成績單原因： <input type="checkbox"/> 1.暑修(<input type="checkbox"/> 上學期，截止日：_____ <input type="checkbox"/> 下學期，截止日：_____) <input type="checkbox"/> 2.延畢【取得畢業證書(學位證書)日期：_____】 <input type="checkbox"/> 3.其他：_____				
證明事項	1.考生_____參加大仁科技大學 111 學年度第 1 學期招收日間部暨進修部轉學生單獨招生，因上述原由，未能於報名時繳驗學歷(力)證件及專科以上(含)畢業歷年成績單，本切結內容闡述本人已詳閱貴會招生簡章中有關報名分發相關規定，請准予暫依簡章規定資格報名。本人於報到前若未能依規定繳交學歷(力)證件正本，將自願放棄參加登記分發及錄取資格。 2.填寫本證明書先行報名者，若未能於 111 年 7 月 20 日(一)前繳交歷年成績單，則學業成績以 60 分計算。 3.本證明書僅供參加大仁科技大學 111 學年度第 1 學期招收日間部暨進修部轉學生單獨招生報名時使用，不做其他用途。				
此致 大仁科技大學招生委員會 證明學校用印： (請蓋畢業學校教務單位章) 考生簽名：_____ 中華民國 111 年 月 日					

備註：應屆畢業生報名證明書為報名資格用，如於本會報到前如未能繳交正式學歷(力)者，須放棄錄取資格。

【附件二】書面資料審查列表

大仁科技大學 111 學年度第 1 學期日間部暨進修部轉學生招生

書面資料審查列表(檢附證明文件於後)(報考藥學系者免交)

項目	名稱	件數
1.擔任班級幹部證明 (每一職務每學期 2 分)		
2.擔任社團幹部證明 (每一職務每學期 2 分)		
3.英語認證 (每張 5 分)		
4.勞動部技術士乙級證照 (每張 5 分)		
5.勞動部技術士丙級證照 (每張 2 分)		
6.其他加分證明 例如：志工服務、競賽表現 前三名(每項 3 分)		
備註：上述資料屬實，若有造假將取消錄取資格		
考生簽名：_____		

【附件三】報名表

大仁科技大學 111 學年度第 1 學期招收日間部暨進修部轉學生招生報名表
【非藥學系】

姓 名						<input type="checkbox"/> 男 <input type="checkbox"/> 女	*報名證號碼		
出 生 年 月 日	民 國 年 月 日					電 話 ()			
身 分 證 統 一 編 號							手 機 (本 人)		
通 訊 地 址	□□□□□								
家 長 或 監 護 人	關 係					電 話 ()			
						手 機			
考 生 身 分 別	<input type="checkbox"/> 一般考生 <input type="checkbox"/> 特種身分考生					原住民族別	族		
報 考 學 制 年 級	學士班 <input type="checkbox"/> 四技二年級 <input type="checkbox"/> 四技三年級				部 別 系 科 組 志 願 序 (請參閱 p.2)	第一志願 部 別 : _____ 系 科 : _____			
	專科班 <input type="checkbox"/> 二專二年級					第二志願 部 別 : _____ 系 科 : _____			
						第三志願 部 別 : _____ 系 科 : _____			
應 考 資 格	學校 : _____ 系(科) : _____ 學制 : <input type="checkbox"/> 二技 <input type="checkbox"/> 四技 <input type="checkbox"/> 大學 <input type="checkbox"/> 二專 <input type="checkbox"/> 五專								
	<input type="checkbox"/> 在校生 _____ 年級 <input type="checkbox"/> 休學生 _____ 年級					畢 肄 業	<input type="checkbox"/> 畢業 : _____ 年 _____ 月 畢業		
	<input type="checkbox"/> 退學生 _____ 年級 <input type="checkbox"/> 畢業生 <input type="checkbox"/> 同等學力						<input type="checkbox"/> 肄業 : 自 _____ 年 _____ 月 起 至 _____ 年 _____ 月 止		
	*報考證件	轉學(修業、休學)	特種身分證件	學歷(力)證件	歷年成績單	*退學原因 <input type="checkbox"/> 操行退學 <input type="checkbox"/> 學業退學			
身分證正面浮貼黏貼處					1.擔任班級幹部證明(每一職務每學期 2 分) _____				
身分證反面浮貼黏貼處					2.擔任社團幹部證明(每一職務每學期 2 分) _____				
※本表確係本人親自填寫，報名資格完成符合簡章規定，如有不實之處，願受取消錄取資格之處分。 ※本人於完成報名作業時，已詳細閱讀招生簡章第 8 頁【注意事項】有關貴會對於考生個人資料使用範圍、目的、對向及使用期間等相關規範，並同意貴會對於本人資料進行蒐集或處理。 考生簽名 : _____					3.英語認證(每張 5 分) _____				
					4.勞動部技術士乙級證照(每張 5 分) _____				
					5.勞動部技術士丙級證照(每張 2 分) _____				
					6.其他加分證明(例如志工服務、競賽表現前三名..... (每項 3 分) _____				
					總計分數 : _____				
◎資料繳交後，除考生個人資料外，一律不再修改(以下欄位若沒有可不填)									
校外推薦人姓名	校外推薦人：如親友、學長姐或同學(高中職學校)、高中職師長					連絡電話			
大仁推薦學生姓名						連絡電話			
校內推薦人姓名						連絡電話			
審 驗 程 序 (考生請勿填寫)	(一)證件核驗：負責人簽章						(二)複核：負責人簽章		

註：1.本表各欄位除"*"部份請勿填寫，志願塗改無效，其餘欄位請考生親自以正楷填寫，並詳加檢查核對。

2.請將報名有關證件依上列報考證件次序排列，並將左上角對齊，以迴紋針夾好。

大仁科技大學 111 學年度第 1 學期招收日間部暨進修部轉學生招生報名表
【藥學系】

姓 名						<input type="checkbox"/> 男 <input type="checkbox"/> 女	*報名證號碼	
出 生 年 月 日	民 國	年	月	日	電 話 ()			
身 分 證 統 一 編 號							手 機 (本 人)	
通 訊 地 址	□□□□□							
家 長 或 監 護 人	關 係				電 話 ()			
					手 機			
考 生 身 分 別	<input type="checkbox"/> 一般考生 <input type="checkbox"/> 特種身分考生			原住民族別	_____族			
報 考 學 制 系 組 / 年 級	四技日間部二年級				四技日間部三年級			
	<input type="checkbox"/> 藥學組(報名費：2,000 元) <input type="checkbox"/> 臨床藥學組(報名費：2,000 元)				<input type="checkbox"/> 藥學組(報名費：2,000 元) <input type="checkbox"/> 臨床藥學組(報名費：2,000 元)			
應 考 資 格	學校：		系(科)：		學制： <input type="checkbox"/> 二技 <input type="checkbox"/> 四技 <input type="checkbox"/> 大學 <input type="checkbox"/> 二專 <input type="checkbox"/> 五專			
	<input type="checkbox"/> 在校生____年級		<input type="checkbox"/> 休學生____年級		畢 肄 業	<input type="checkbox"/> 畢業：____年____月畢業		
	<input type="checkbox"/> 退學生____年級		<input type="checkbox"/> 畢業生			<input type="checkbox"/> 肄業：自____年____月起至____年____月止		
	<input type="checkbox"/> 同等學力							
*報考證件	轉學(修業、休學)	特種身分證件	學歷(力)證件	歷年成績單	*退學原因 <input type="checkbox"/> 操行退學 <input type="checkbox"/> 學業退學			
身分證正面浮貼黏貼處					身分證反面浮貼黏貼處			
<p>※本表確係本人親自填寫，報名資格完成符合簡章規規定，如有不實之處，願受取消錄取資格之處分。</p> <p>※本人於完成報名作業時，已詳細閱讀招生簡章第 8 頁【注意事項】有關貴會對於考生個人資料使用範圍、目的、對向及使用期間等相關規範，並同意貴會對於本人資料進行蒐集或處理。</p> <p align="right">考生簽名：_____</p>								
◎資料繳交後，除考生個人資料外，一律不再修改(以下欄位若沒有可不填)								
校外推薦人姓名	校外推薦人：如親友、學長姐或同學(高中職學校)、高中職師長				連絡電話			
大仁推薦學生姓名					連絡電話			
校內推薦人姓名					連絡電話			
審 驗 程 序 (考生請勿填寫)	(一)證件核驗：負責人簽章				(二)複核：負責人簽章			

註：1.本表各欄位除"*"部份請勿填寫，志願塗改無效，其餘欄位請考生親自以正楷填寫，並詳加檢查核對。
2.請將報名有關證件依上列報考證件次序排列，並將左上角對齊，以迴紋針夾好。

大仁科技大學 111 學年度第 1 學期招收日間部暨進修部轉學生招生

網路報名資料審查專用信封

(請自行黏貼於 A4 大小直式信封袋上)

限時掛號

郵票黏貼處

報考系別：

系

組

應考人：

聯絡電話：() ()

詳細地址：

□ □ □

村里

街路

段

縣市

市 鄉鎮
區

90741

屏東縣鹽埔鄉維新路 20 號

左列各欄由考生填寫，並確實檢查內容之相關證件資料，並以✓註記，以利處理，謝謝！

報名資料包括：(請依序整理，並以迴紋針固定於左上角)

報名表(貼妥身分證正反面影本)

學歷(力)證件影印本

轉學(修業、休學)證明書影本

在校生繳交前一學期成績單一休退學生繳交歷年成績單影本(藥學系請繳交正本成績單)

書面資料(書面資料審查列表與證明文件)(藥學系免繳交)

特種身分考生證件影本(退伍令、退伍證明書、除役令、解除召集證明書、撫卹令等)

以原住民身分報考觀光事業系原住民專班者，應繳交本人之全戶戶口名簿影本或3個月內有效之戶籍謄本正本1份(戶口名簿或戶籍謄本正本應有山地原住民或平地原住民之記事)

【附件五】複查成績申請表

大仁科技大學 111 學年度第 1 學期日間部暨進修部轉學生招生複查成績申請表

申請日期： 111 年 月 日

收件編號：

學生姓名			身分證統一編號															
報考部別	學士班		專科班															
報考年級	<input type="checkbox"/> 二年級 <input type="checkbox"/> 三年級		<input type="checkbox"/> 二專二年級															
報考系科(組)																		
報名證號碼			連絡電話															
申請複查科目	<input type="checkbox"/> 單一學期學業平均成績 <input type="checkbox"/> 書面資料審查(非藥學系) <input type="checkbox"/> 筆試成績(藥學系)																	

考生簽章： _____

大仁科技大學 111 學年度第 1 學期日間部暨進修部轉學生招生複查成績申請表

申請日期： 111 年 月 日

收件編號：

學生姓名			身分證統一編號															
報考部別	學士班		專科班															
報考年級	<input type="checkbox"/> 二年級 <input type="checkbox"/> 三年級		<input type="checkbox"/> 二專二年級															
報考系科(組)																		
報名證號碼			連絡電話															
申請複查科目	<input type="checkbox"/> 單一學期學業平均成績 <input type="checkbox"/> 書面資料審查(非藥學系) <input type="checkbox"/> 筆試成績(藥學系)																	
複查結果處理	年 月 日																	

注意事項：

- 1.請一律以傳真【複查成績申請表】及【100 元郵政匯票(抬頭：大仁科技大學)影本】複查，並將複查成績申請表及郵政匯票正本掛號郵寄至大仁科技大學招生服務中心(以 111 年 7 月 28 日郵戳章為憑)，逾期或以電話查詢者均不受理。傳真號碼：(08)762-6351。
- 2.111 年 7 月 28 日(星期四)中午 12 時前提出複查申請，逾時不受理。
- 3.申請複查成績學生，不得要求影印複製相關資料，亦不得要求重閱考試相關資料。

【附件六】申訴表

大仁科技大學 111 學年度第 1 學期招收日間部暨進修部轉學生招生申訴表			
考生姓名		准考證號碼	
通訊地址		聯絡電話	
申訴事由			
具體建議			
申訴人 (報名考生)	(簽章)		
申訴日期	中 華 民 國 1 1 1 年 月 日		

【附件七】系科簡介

系列名稱	簡介	
藥學系 藥學組 臨床藥學組	連絡電話	08-7624002 分機 3011
	E-mail	pharmacy@tajen.edu.tw
	教育理念與特色	<p>本校藥學系創立於民國 55 年，為本校創校的第一個科系。秉承校訓「力學行仁」的理念，培育照顧全民健康、利他服務精神、符合社會需求的優秀藥學人才為宗旨。隨著國際藥學教育的變遷潮流，臨床藥學之相關課程日益重要，自 105 學年度起將原來的藥學系進行分組，五年學制沿襲原來之學制，涵蓋藥物研究科技及一般藥學專業知識，稱「藥學組」；新增之一組為六年學制，除了藥學專業知識外，更加著重臨床藥學知能之訓練，增加臨床實習及臨床藥學暨治療學相關教育課程，稱為「臨床藥學組」。目前常態學制為四技藥學系藥學組(五年制，每年招收 160 名學生)、臨床藥學組(六年制，每年招收 30 名學生)及碩士班(每年招收一般生 5 名，在職專班生 25 名)。</p> <p>學生可依其興趣選組，並至就業職場如醫院、連鎖藥局、社區藥局或藥廠體驗相關產業環境，使他們於畢業後能迅速適應就業市場。學生畢業後可參加專門職業技術人員藥師高考及公務人員高考以取得藥師執業資格，畢業生可依其興趣至醫院藥局擔任藥師、至藥品公司擔任藥品行銷經理、自營中西藥局、至連鎖藥局擔任藥師或至藥廠從事藥品製造或品管。</p>
環境與職業安全衛生系	連絡電話	08-7624002 分機 3041
	E-mail	cychiu@tajen.edu.tw
	教育理念與特色	<p>本系以增進技職教育素養，培育優秀環境工程及職業安全衛生管理專業人才為目標。訓練學生具備環境污染防治及職業安全衛生知識技能，並培養各種作業環境檢測與環境汙染物分析專長，因應社會環境變遷，加強學生人文通識、外語及資訊課程能力以為各界所用。本系學生就業與發展方向如下：</p> <ol style="list-style-type: none"> 1. 在學期間：直接報考乙級職業安全衛生管理技術士、消防設備士、下水道設施操作維護-處理系統與水質檢驗乙級技術士等環安相關證照。研修適當科目，畢業後即可取得環境教育人員證照。 2. 就業能力：直接報考經濟部國營事業環工與職業安全衛生人員、環境工程技師、甲/乙級空氣汙染防制專責人員、甲/乙級廢污水處理專責人員、甲/乙級廢棄物清除處理專責人員、甲級勞工安全管理師、甲級勞工衛生管理師、甲/乙級化學性作業環境監測技術士、甲/乙級物理性作業環境監測技術士、消防設備師、工礦衛生技師及工業安全技師等。考取職業安全衛生管理證照，擔任事業單位的勞工安全衛生管理人員；畢業後可應聘至各類別公司環安部門、工程顧問公司、營造公司、消防專業器材公司等相關行業擔任工程師。 3. 國內進修：可至大專院校環境、勞安、消防、產業安全、防災相關等研究所，繼續進修碩、博士學位。 4. 國外進修：可申請至日本、歐美等國家之環境工程、職業安全、防災等領域學校繼續深造，或產業派遣至國外研習，增強專業技能。

系列名稱	簡介	
護理系	連絡電話	08-7624002 分機 3061
	E-mail	nursing@tajen.edu.tw
	教育理念與特色	<p>本系辦學目標秉持校訓「力學行仁」及系訓「真、善、美」之精神，以培育具備臨床實務專業能力的護理人才為教育目標，引領學生具備實踐、行動能力，及競爭優勢的就業力。本系特色：</p> <p>特色一：穩定卓越的辦學績效</p> <p>本系畢業生每年就業率高達9成以上，平均91%皆從事與醫療保健類相關的工作，學生畢業第一份工作平均就業薪資遠優於全國大學畢業生就業平均薪資。</p> <p>特色二：藥護智慧健康創新應用之品牌優勢</p> <p>本系依據大仁「藥護智慧健康產業創新應用科技大學」之定位，建立全國唯一的智能藥護健康管理實訓場域，落實教學、研究與實務結合。</p> <p>特色三：滾動式的教學品保機制</p> <p>學校注重學生臨床實務能力的培養，重視教學品保，課程不斷滾動式修正與調整，專業實習與實務專題均列為必修，課程設計依據臨床實務需求，融入業界教師、服務學習、多元評量及跨文化照護海外移地課程，使得本系學生不侷限於在地學習，擴大其國際視野與國際行動力。</p> <p>特色四：證照輔導與學生潛力激發</p> <p>本系積極辦理護理師證照輔導班，輔以晚自習時間、考生陪讀，用心輔導學生考取護理師證照。此外，教師積極帶領學生參加各項校外競賽活動、實務專題競賽與創新創業競賽，讓學生除了在課堂上學習專業知識外，更讓學生能藉參與計畫結合學習，進行職場實務體驗，臻至學用合一、潛力無限激發！</p> <p>特色五：對學生不設限的寵愛與呵護</p> <p>本系具有獨棟專業空間，每年亦不斷投入經費擴充系館建設與高端教學設備，建置「臨床實務技能中心」、「智慧環場 PBL 教室」、「智慧藥護健康管理實訓教室」，科技與人文並重，深化創新實作與終生學習，細心呵護每一位大仁的護理幼苗。</p> <p>特色六：工作、讀書與幸福生活兼顧的進修理念</p> <p>本系除了四技日間部學制，亦設有二技進修部學制，以培育具備問題思辨、整合學理與臨床實務能力的護理人才為進修部二技的教育目標，陪伴每位在職護理人員同時兼顧進修、工作及生活，在課程設計上，加入中醫護理、長期照顧、整合性案例分析(幫助學生 Think like a medical doctor, act like a skillful nurse)、美學與舒適護理等等實用的進階課程。護理的出路，不僅侷限於醫院中，也可以自己創業當老闆，開設一般護理之家、產後護理、居家護理、精神護理等護理機構，以及長期照顧服務機構，例如：巷弄長照站、伯公照護站、失智共同照護中心及社區服務據點等。</p> <p>特色七：建立「大仁護理系畢業生，就是讚！」的辦學口碑</p> <p>大仁校園環境優美，位於大武山下，純樸寧靜的鹽埔鄉，造就學生性情氣質俱佳，本校設有多功能體育場館、健身中心、運動場、球場、豐富多元的學生社團，學生餐廳、超商、五星級學生宿舍等，創造出城鄉兼具的獨特校園生活，在科技與人文並重，深化社區關懷與實作實務的薰陶之下，造就出敬業樂群、深受企業界喜愛的大仁護理系畢業生，大仁護理系畢業生！就是讚！</p>

系別名稱	簡介	
消防安全學士學位學程	連絡電話	08-7624002 分機 3042
	E-mail	fire@tajen.edu.tw
	教育理念與特色	<p>消防安全學士學位學程是以培育具有公共安全、災害防救之專業技能、職場危害風險評估及控制之相關實務能力，涵養職業道德倫理，加強自我進修能力，健全之專業技術人員為目標。本系特色：</p> <ol style="list-style-type: none"> 1. 協助學生習得消防工程、水電工程、緊急救護與職業安全衛生管理之技能。 2. 培育學生成為消防安全設備之設計、監造、裝置、檢修、防火及安全防災實務型人才。 3. 重視業界專家協同實作教學、校外實習、海外研習及實務專題等特色課程規劃。 4. 發展火場鑑識科技研究、消防安全設備檢修技能訓練，提供學生消防與防災的正規專業教育訓練與就業平台，培養學生國際移動力，放眼於全球的潛在消防與防災就業市場。 5. 結合台灣地區救災與特種搜救訓練基地之訓練課程，使學生具備消防救災技能，提高其職場就業力與競爭力。 6. 就業發展：消防警察人員、消防專技人員(消防設備師及消防設備士)、消防及水電工程師、民間消防救災公司專技人員、物業設施管理幹部、職業安全衛生管理人員、專業救護公司緊急救護技術員、產業安全管理幹部、消防工程器材行銷及工務管理幹部、防火管理及保安監督管理幹部、火場避難設計模擬技術人員等符合職場安全需求之相關科技人才。 7. 升學進修：未來進入消防、產業安全、工程科技相關研究所，取得碩、博士學位，成為消防與產業安全的中、高階研發科技人才。
寵物照護暨美容學士學位學程	連絡電話	08-7624002 分機 3031
	E-mail	yuru@tajen.edu.tw
	教育理念與特色	<p>本學程培育具有寵物美容專業、獸醫助理、能規劃寵物經營及行銷寵物服飾及寵物產品相關實務能力之技術人才。畢業時取得寵物美容丙級、寵物時尚造型、寵物指導手等相關證照。本系特色：</p> <ol style="list-style-type: none"> 1. 優良教學設備與課程設計，1 人 1 狗實作教學、輔導考取寵物美容丙級(C 級)至 B 級美容師證照與其他相關證照、畢業具有特定寵物業專任人員資格。 2. 訂有專業畢業門檻，如勞動部丙級寵物美容證照、民間協會 C、B 級指導手或寵物美容證照、美國寵物美容造型師證照、貓美容師證照等，提升學生專業技能。 3. 具備完善教學空間：活動中心 3F 兩側設有寵物美容專業教室 4 間(包括寵物美容專業乾、溼)、教師準備室 2 間、寵物行為訓練情境模擬教室；4F 學生實習狗舍 3 間、貓舍 1 間，飼養空間與人道管理，除能維護寵物健康與預防疾病外，同時能作為學生實作技術基地。 4. 考照輔導：免費輔導考取寵物職能相關證照。 5. 實習規劃：大四下學期校外專業實習半年與職場無縫接軌，學生亦可選擇海外寵物產業實習與國際連結。

系別名稱	簡介	
休閒運動管理系	連絡電話	08-7624002 分機 3612
	E-mail	rsm3611@tajen.edu.tw
	教育理念與特色	<p>21 世紀是休閒產業興盛的世紀，本系以培育具有休閒、管理、社會服務等實用專業知識與技能之管理人才為目標。課程規劃有「運動管理」與「休閒管理」二模組課程，課程強調「理論」與「實務」並重，以培育符合時代適切性與必要性的專業休閒運動管理人才。</p> <p>本系學生的就業方向如下：</p> <ol style="list-style-type: none"> 1. 具活動企劃、旅遊解說、農場民宿、育樂園區等休閒產業人才。 2. 具運動賽會活動、運動顧問、運動場館、運動商品行銷、運動俱樂部等運動產業人才。 3. 具探索教育、健康調理、韻律舞蹈、運動健身、水域運動等指導員，以及運動單項教練與裁判、體育教師、救生員等休閒與運動專業指導人員(師)。
餐旅管理系	連絡電話	08-7624002 分機 3801
	E-mail	fbm@tajen.edu.tw
	教育理念與特色	<p>本系除強調基本專業知識技術之訓練外，更重視管理相關概念之培養，以培育成為餐旅業中階管理幹部之職場能力。本系的主要特色包括：</p> <ol style="list-style-type: none"> 1. 本系教學設施完善，建置米其林廚藝大樓、飲品調製暨研發中心、實習旅館以及實習餐廳，專業教室達 15 間。 2. 本系師資陣容堅強，專任師資 26 位，大多具有相關實務經驗與國內外專業證照。 3. 本系依職能導向進行課程設計，提供學生符合職場各式職務需求之課程。 4. 本系日間部學生須於業界實習半年，實習地點包括國內各地知名企業，更提供海外實習機會，包括新加坡、澳洲、日本等地。 5. 本系引進業界師資協同教學，獲企業贊助辦理技藝競賽與研習活動。另成立餐旅教育訓練暨產學研發中心，與企業簽訂策略聯盟，提供學生實習、就業以及產學合作之機制。 6. 本系學生成就包括專業證照考取、國際競賽獲獎、職場業主肯定、職涯發展有成以及達成創業夢想，展現餐旅人應有之特質、技術、知識與能力。
觀光事業系	連絡電話	08-7624002 分機 3701
	E-mail	tourism@tajen.edu.tw
	教育理念與特色	<p>本系旨在培養觀光產業專精人才，同時具備活動設計、現場服務、營運管理等專業能力，積極投入產業發展。本系的特色：</p> <ol style="list-style-type: none"> 1. 培養旅運經營管理、觀光活動規劃與綠色觀光永續經營人才，學生畢業後可從事旅行、航空、餐飲、飯店、休閒遊憩等行業，符合就業市場之人力需求。 2. 教師具有業界實務經驗及專業證照，在教學輔導管理均能結合產業界需求，並透過業師協同教學，增進學生專業職能。 3. 具備完善之實習制度，讓學生至海內外實習，充實實務經驗，並與企業簽訂合作聯盟，提供就業機會，使學生畢業後能立即就業。 4. 具有完善之輔導機制，每位學生均具備至少二種專業證照，提升就業競爭力。遴選學生至國外研習，並招收國際學生，提升國際視野。

系別名稱	簡介	
多媒體設計系	連絡電話	08-7624002 分機 3301
	E-mail	damd@tajen.edu.tw
	教育理念與特色	<p>多媒體設計系含文創碩士在職專班於 109.5.14 奉教育部核定，將原文化創意產業研究所與數位多媒體設計系整併為學制多元(四技/二技/碩士班)、跨域師資專業強大、軟硬體資源豐厚之完整學系。</p> <p>文創碩士在職專班首開屏東地區技職體系設立研究所職專班之先例，對於擁有文創產業知能的社會人士，是提升再造的最佳進修管道。多媒體設計系致力於培養動畫、遊戲、影視特效三大產業的人才，課程設計以文化美學素養與數位科技專業知識課程為基底，並強化本系專業課程為兩大主軸：</p> <p>1.2D/3D 動畫遊戲設計：基本手繪能力與工具的應用，可學習前置人物腳色創作、場景設計與進階的 2D/3D 動畫與遊戲實作技能。</p> <p>2.傳播媒體暨創意商品設計：可學習從腳本撰寫到電影拍攝、影片剪輯與進階的特效製作等實用能力。</p> <p>完整的學制度，強大的師資，豐富多元的設備與課程，課程包括四大領域：繪圖及影像處理課程、遊戲設計課程、影片拍攝剪輯課程、及商業廣告設計課程。系上設備新穎，有廣告教室、繪圖教室、策展教室、數位攝影棚、數位教學教室、非線性剪輯系統、虛擬實境實驗室(HTC VIVE、Oculus)、專業多媒體電腦教室等。</p> <p>畢業生出路相當多元，如 2D、3D 動畫影片、角色造型、場景、遊戲設計、幼教互動光碟、數位插畫、影片剪輯、電影 3D 畫面處理、特效製作等，以及文創產業十六領域相關之研發設計與企劃，可與國際潮流市場直線接軌。</p>
社會工作系	連絡電話	08-7624002 分機 4201
	E-mail	hsw Huang@tajen.edu.tw
	教育理念與特色	<p>為因應社工人才需求急遽增加，本系秉持「濟弱扶傾」的精神，致力培育專業社會工作人員，以服務人群為終身職志。本系辦學績優，學生接受嚴謹社工專業訓練，畢業後任職各公家機關、非營利組織、醫院、學校、基金會等，本系特色有：</p> <p>1.師資優良：聘請學養俱佳曾任職公、私部門之優秀實務工作者為專兼任師資群。</p> <p>2.畢業即就業：雙師教學、社工實務講座、社福機構參訪、簽訂策略聯盟鏈結實務資源、舉辦就業講座/模擬面試，拉近職場距離。</p> <p>3.機構結盟：與公、私部門 100 多家機構合作，提供學生社工實習。</p> <p>4.專業學程：辦理勞動部「長期照顧服務就業學程」，培育長期照顧服務相關人員，結訓後可具備照顧服務員訓練證書與勞動部就業學程證書。政府計畫：承辦政府多項委託計畫，提供學生實習及就業機會。</p> <p>5.優質服務社團，培養學生職場多元能力。</p> <p>6.免費輔導公職考試、社會工作師專技高考。</p>

系別名稱	簡介	
		7.海外移地學習，拓展學生國際視野。
	連絡電話	08-7624002 分機 4131
	E-mail	elimlu@tajen.edu.tw
生命禮儀暨關懷事業系	教育理念與特色	<p>本系以尊重生命與關懷社會之精神，透過對於生命教育的落實，培育具有深度人文素養的專業人員；經由制度化的培訓與輔導專業證照的考取，增進殯葬禮儀事業與生命關懷相關產業的服務質量。</p> <p>本系學程特色：</p> <ol style="list-style-type: none"> 1.全國唯一科技大學生命禮儀相關科系。 2.設有南部地區國家技能檢定之喪禮服務乙、丙級考場，就地訓練、就地考照。 3.以生命禮儀服務、關懷悲傷支持、殯葬設施經營及文化創意設計等四大領域為課程規劃特色。 4.提供實務模擬情境教學，強化學生實務技能，創造學用零落差的學習環境。 <p>學生未來就業方向：</p> <ol style="list-style-type: none"> 1.禮儀師與喪禮服務人員：國家級專業殯葬禮儀規劃、設計、監督及執行。 2.殯葬事業經營者：殯葬事業經營及管理。 3.殯葬文創設計師：創新研發殯葬禮儀服務相關文創商品。 4.生命關懷相關產業服務人員：提供居家服務人員、生命關懷師、護理師、社區志工、社工等工作人員，關於悲傷輔導、臨終關懷、助人工作技巧、自殺防治……等知能提升。



大仁科技大學
TAJEN UNIVERSITY



交通資訊 Traffic Information



The map shows the university campus in a central purple circle, surrounded by yellow roads. Major roads include Highway 3 (National Freeway), Highway 24 (National Freeway), and Highway 27 (National Freeway). Landmarks like '屏東縣政府' (Pingtung County Government), '屏東火車站' (Pingtung Train Station), and '屏東農業科技園區' (Pingtung Agricultural Science and Technology Park) are marked. Directional arrows point towards '出龍巖' (Chulongyan) and '鹽埔' (Yanpu).

自行開車

萬丹、新園、東港:沿 27 往北方向，經海豐外環道或海豐市區後再5.5公里抵達學校。
鳳山、大寮:過高屏大橋沿機場外圍道路，接 3 往九如方向，第一個紅綠燈右轉經香蕉研究所沿路標抵達學校。
中、北部南下: 3 下屏東交流道，第一個紅綠燈左轉接 27 往鹽埔方向1.5km抵達學校。
內埔潮洲北上: 3 北上方向，下長治交流道後，沿國道三號平面車道直行，接 27 右轉1.5Km抵達學校。

火車與公車

搭乘客運:往屏東客運總站搭8221或8226路線公車，約15~20分鐘到達學校。
搭乘台鐵:搭台鐵幹線至屏東站下車→步行至屏東客運總站→搭8221或8226路線約15~20分鐘抵達學校。
搭乘高鐵:搭乘高鐵者，目的地[高雄左營站]，到站後，轉搭台鐵，目的地[屏東]，出屏東火車站步行至屏東客運總站，搭8221或8226路線約15~20分鐘抵達學校。

搭飛機

搭乘計程車:出機場後，搭乘計程車約50分鐘到校。
搭乘捷運:出機場後，搭乘捷運站名[高雄國際機場]至高雄車站下車，出捷運站，走至台鐵火車站(約3分鐘)
搭乘住[屏東]，出屏東火車站步行至屏東客運總站，搭8221或8226路線約15~20分鐘抵達學校。

【附件九】本校校區平面圖

